大中時報

△登記證 中宣部中字第五一八零號 內政部警字第一三二一號

中華郵務特准掛號認爲總包郵遞新聞紙類

THE JUSTICE HERALD
ITAILAN CONCESSION
TIENTSIN

【第二千七百四十八號】

【[illegible]】

【[illegible]】

今日共出二大張售二分五釐

本報價目

(本埠)	(外埠及日本)	(歐洲各國)	
每月國幣七角三個月二元半年三元八角全年七元	每月國幣八角五分三個月二元四角五分半年四元七角全年八元八角	每月國幣一元九角三個月五元六角半年十一元全年二十一元四角	報資須先付郵票不折不扣空函訂報恕不寄奉廣告價目另有詳單

虎標萬金油

去冬缺雪！小心春瘟！

萬金油，是預防春瘟時疫的無上妙劑，萬金油，是專治感冒受風的最效良油，兼治一切家畜流行瘟疫

各中藥舖百貨店西藥房廣貨莊香煙雜貨店均有代售

招請鄉村縣鎮代售簡章函索即寄

虎標永安堂津行　天津法界二十六號路門牌九號電話三四一三三

力母

最新合成美味補劑

蛋黃素麥精魚肝油

自「力是母」問世，吾人始獲得最有效最完善之補劑，蓋本品經專家數度研究迭次實驗而成，除具有一般麥精魚肝油之功效外，並有增加各細胞中高基氏體之特效，故於戒煙體虛，神經衰弱，肺病氣尤有獨到效能，際茲及時進補而選擇補品者，當以爲此最宜

上海四馬路大和大藥房發行

全國各大藥房各分店均有出售

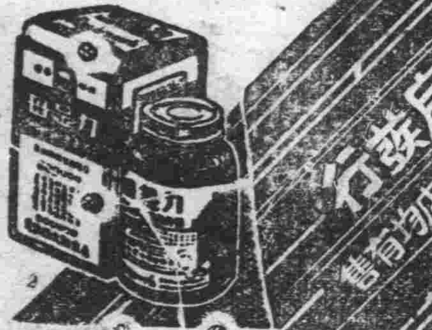

大衆服裝準備庫

信隆祥

綢緞呢嗶國貨嘰綉絨貨布匹

春季應時衣料已備齊

花色新穎　定價公道

並選出特賤貨多種以資酬謝各界主顧踴躍惠顧的盛意

愛影綢一尺一毛三
福井綢一尺一毛三
文華綢一尺一毛三

絲織毛嗶嘰一尺二角四
花絲絨旗袍料每件四元二角

店址…法租界

德潛眼科醫院

專治一切眼病斜眼病瘋眼內障眼皆能用手術治療備有各種德國最新儀器診查眼病並驗光配鏡負責準確收費從廉貧寒施診只收藥費特備眼科(OPHTHA)短波電氣治療器對於眼病功効卓著▲門診十時至十二時又二時至五時▲施診時間九時至十時

院長 日本東京帝大眼科專門醫師賀德潛

院址：英界二號路二二零號(十七號路北口)電話三一零六三

致美齋飯莊

地址：法界卅一號嘉樂里一號

電話三三一零九　三三四零二

特請南北名師精作京魯川菜，並設新式禮堂，結婚不收堂費，包辦喜壽筵席，價目非常從廉，屋宇空氣暢爽，冬令適宜衛生，

吸煙亦要打打算盤

煙好・價廉・

空皮換贈品又換得多

大喜香烟首推爲第一

大喜香煙

空皮換贈品辦法列下

每小包售價五分

空皮一只換本牌香烟二支
或江西細磁羹匙一把

空皮三只換化學煙咀一個

空皮四只換特別大固本肥皂一塊
或江西細磁飯碗一個

空皮五只換熱水玻璃盃一只
或本牌香烟一包

空皮七只換江西細磁大碗一個

空皮八只換鷄牌毛巾一條

空皮十只換白玉霜香皂一塊
或四季畫片一套

空皮十二只換細磁九寸茶盤一個

空皮十五只換精美烟盒一個

空皮二十只換手套一付
或錢夾一只

空皮三十只換卅四寸精美面盆一只

空皮五十只換毛線襪子一雙
或毛葛緞湯便帽一頂

空皮八十只換鋼鐘鍋一只

空皮一百四十只換玻璃台鐘一只

贈品代換處本市各大紙烟店

中國南洋兄弟烟草公司出品

復興小學教科書

春季始業用

▼編制適合時令與環境
▼教材與秋季用書聯絡

初級小學用

國語課本(即送覆審) 莊俞 陳伯吹 沈秉廉 呂金錄 編校 八册定價前四各六分後四各七分

常識課本(即送覆審) 孫慕堅 馬精武 沈百英 編校 八册定價前四各六分後四各七分

社會課本(即送覆審) 王志成 沈百英 編校 三四年級用 後四册定價各四分半

自然課本(修正後准予審定) 劉佩忠 宗亮寰 編校 三四年級用 後四册定價各六分

(審定)衛生課本 宗亮寰 周建人 編校 三四年級用 後四册定價各四分半

(審定)算術課本 雷賓清 沈百英 編校 八册定價前四各六分後四各七分

(審定)珠算課本 宋文藻 沈百英 編校 二册定價各七分

高級小學用

國語課本(修正後准予審定) 沈百英 丁穀音 編校 四册定價各八分

(審定)自然課本 周建人 周昌壽 編校 四册定價各六分

算術課本(審查中) 盧冠六 王鄺仁 沈百英 編校 四册定價各一角二分

珠算課本(審查中) 宋文藻 沈百英 編校 四册定價各七分

各書均備教師用指導法

□贈閱樣本

本館編印小學秋季始業用復興各科教科書、教本、教學法，均已全部出齊，並經教育部審定。

七月一日起 減低定價 十足發售

B58

商務印書館編印

天津分館　【甲乙】　地點：河北大胡同　法界廿六號路　電話子【二〇一五〇二】【三〇七一二】

天津 物華樓金銀珠寶店

珠寶鑽石金銀首飾器皿禮品　貨眞價廉成色十足樣式新奇

總店　日租界旭街新明大戲院對過　電話二〇五二八

支店　法租界國泰戲院左首　電話二三三二七

汪精衛昨飛抵太原
赴綏參加追悼會後週內返京
各方派遣赴綏代表達數百人

【南京十三日電】綏遠守土戰事陣亡軍民追悼大會定十五日在綏舉行，中央執監委會代表汪兆銘，業於十三日十二時四十分乘歐亞十八號包機飛綏參加，該機將先抵太原，晤閻主任後，再偕同往綏，蒞機場歡送汪氏者有徐永昌，俞飛鵬，彭學沛，曾仲鳴，王固磐，李鴻文，李景樅，及汪夫人陳璧君女士等，汪於十二時半抵機場，與歡送人員略事寒暄，即登機起飛，隨汪同行者有褚民誼，王懋功，林柏生，張國琦等十一人，中央對綏戰陣亡軍民之祭文，輓聯，匾額暨銀塔等，已由汪隨機攜往，據曾仲鳴語記者，汪主席此行任務，係代表中央致祭綏戰陣亡將士，在綏不擬久留，約於週內即可返京，褚委員因對綏情熟悉，故隨行料理一切，將直接陪同汪主席返京不擬赴并云，

【中央社太原十三日電】汪主席十三日午後四時一刻偕隨員飛抵并，下機後樂聲大奏，閻趙率領所屬前往歡迎，汪與閻趙握手，并與各歡迎者寒暄畢，即乘汽車進城，閻趙等均隨往晤談，

【中央社歸綏十三日電】各方連日電達此間派遣代表參加追悼會者，已達數百餘處，除已到達約百餘人外，其餘如孔祥熙代表吳大業，何應欽代表嚴寬，程潛代表方賢，陳調元代表李純如，于學忠代表李德言，宋哲元代表鄧哲熙等，十四日均可趕到，十三日晚傅在省府設宴歡迎各代表，

【中央社保定十三日電】綏戰守土陣亡軍民追悼會，冀省派參議孫作柱携同匾額輓聯代馮前往參加，十二日晚已行，

【中央社太原十三日電】閻錫山趙戴文，十三日晚七時在綏署歡宴汪主席及褚民誼王懋功林柏生張國琦陳常燾等，并軍政長官作陪，席間談甚歡洽，

【中央社歸綏十三日電】趙丕廉定十四日隨汪閻同來綏，此間各界聞訊極歡忭，刻正準備熱烈歡迎云，

【中央社濟南十三日電】韓派參議過之綱，十三日晚赴綏代表參加綏戰軍民陣亡追悼會云，

【中央社歸綏十三日電】汪閻將來綏，閻派副官主任劉紹庭，十三日長到綏佈署行轅，汪閻行轅已設備妥當云，

【北平通訊】綏遠守土戰士陣亡軍民追悼大會，決于明（十五日）在綏舉行，蔣委員長特派參謀次長熊斌代表與祭，熊氏于昨（十三日）下午一時五十五分由津搭車抵平，平市長秦德純，警察局長陳繼淹，平綏路局長張維藩等三十餘人，到站歡迎，熊氏下車後，與歡迎者略事寒暄，即行出站，下午三時許赴進德社訪宋委員長，晤談甚久，始行辭去，熊氏于下午六時四十八分即搭平包車離平赴綏，秦德純代表王冷齋，亦同車前往，關於冀察方面，宋委員長原擬派平綏局長張維藩代表前往，嗣因張氏路務繁忙，不克分身，乃改派冀高法院院長鄧哲熙為代表，鄧氏奉令後，即於昨晨七時搭平包車前往參加，三十二軍軍長商震致祭代表呂濟亦同行，

【又訊】二十五年度綏遠剿匪陣亡將士追悼大會，定本月十五日在綏垣擴大舉行，中央及各地重要機關均派代表前往參加，以示哀敬，平市學生團體特派代表一人携帶輓聯等祭品，于昨日下午六時由西直門車站搭乘平綏車赴綏參加祭禮，又華北學生團體亦擬派代表一人或二人，於今晨離平赴綏致祭云，

【張家口十三日電】桂考察團張任民等一行，十三日晨十時由平北上，冀察綏署交際處長孫維棟，隨車照料，該團當日午後四時半抵張垣，察省府已備妥察省飯店為招待所，該團在張無多時勾留，定十三日夜赴綏參加十五日綏追悼陣亡軍民大會云，

于學忠昨返西安
所部今可過鄭州開往新防地
陝省府行政會議定廿日舉行

【中央社西安十三日電】于學忠定十四日午由蘭飛返西安云，

【中央社鄭州十三日電】路息，于學忠部十三日由鑛鎮站上車，十四日可過鄭開往新防地，劉多荃師由陝南徒步經紫荊關抵豫南，

【中央社西安十三日電】陝西省政府行政會議，已定於三月二十日舉行臨時行政會議，規則令文八條，已於五日省府委員會議通過，依該規則行政會議，以省府主席各委員各廳長，保安處長，及高等法院院長，各區行政督察專員組織之，並以省政府主席為大會主席，大會秘書處業已成立，現正積極籌劃一切，省府前以大會已定期舉行，為期甚近，曾電各省委廳長及各區行政督察專員屆時出席參加，現在各廳長除財政廳長續式甫在省外，民廳長彭昭賢現已到京，日內即可與建設廳長雷寶華聯袂來省，又省委兼賑務委員會主席王典章，日前已到省，至于各區行政督察專員，在開會期前，均可來省出席，

【中央社南京十三日電】鄧寶珊，週前來京，擬候謁蔣委長報告甘省實際情況，及善後諸事後返甘，頃約中央社記者談西北各問題，略謂，甘省情形複雜，經此次變故，尤不易恢復常態，現張部奉令東調，軍政善後急待乘機整理，中央對西北將益加重視，本人前次謁蔣委長，蔣曾詢及何者為西北今後最重要之事，本人當就加速發展交通建設為一切設施之基礎，貢獻意見，希望隴海鐵道能於五年內通達嘉峪關，不但地方問題無形消滅，大陸之國際意義實更重大，蔣當允催促主管機關，統籌規劃，陝北除東邊區問題最近可望解決，共匪自贛湘黔川實際上已放棄政治門爭，而為軍事門爭，迨後經康青草地以入西北，迄於最近軍事門爭亦至最後階段，此點乃証明中國決不需要共產主義云，

日佐藤兩次外交演說
在政界掀起極大波瀾
林首相及陸相努力避免危機
佐藤要求在衆院演說被阻止

【中央社東京十三日電】外相佐藤之兩次演說，已在日本政界方面掀起極大波瀾，贊成與反對意見，互相抵觸，一般認為佐藤于十一日在衆院之演說，根本改變渠在貴族院所發關於原則之抽象演說，而顯明指出渠得繼續遵循前閣所採取行，關於一切實質事件之路線，佐藤昨日午後，在貴族院所發之補充說明，特使觀察者失望，在林內閣方面，對佐藤所持之信念意見紛歧，但佐藤既僅限於談論抽氣之原則，似不宜急促作激烈相反之意見，林首相昨日在貴族院辯論時，聲稱，渠與佐藤之意見，并無絲毫之異點，此舉顯為避免對閣內意見不統一之指摘，故不能以其表面之價值而有所接受，又陸相杉山元，昨日之答復，謂佐藤對危機之解釋，雖用語欠周，然渠對現局之觀念，並無二致云云，其性質亦復相同，外相佐藤，經考慮後，自動要求于今日午後在衆議院再作補充之說明，但因民政黨與政友會，深恐各小派之利用此機會提出強硬之質問，因而不僅可能在國內引起意外之風波，且可在國外激起不良之影響，故加以阻止，佐藤之演說，遂未舉行，以外相之地位，而再三對其自己演說加以補充，誠屬罕見，現時正努力防止極端右派之東方會，與國民同盟，提出對佐藤不信任之動議，預料此項動議，可予放棄，但果至提出時，亦難通過也，無論如何，佐藤第一次演說，在國內所引起之良好印象，因此間各種相反之表示，已漸消失矣，因此吾人對日本外交推動力之所在，日更能有深刻之認識，而對外相處境之困難，亦可更為明瞭，佐藤雖在技術上失敗，但吾人對其精神上不能不表同情也，

王寵惠徐永昌等
明晨宣誓就新職
中央派張繼監誓林主席致詞

【中央社南京十三日電】十五日晨，國府紀念週後，除王寵惠俞飛鵬，劉紀文童冠賢，王新命等，均定是晨同時在府舉行宣誓就職禮外，王頃悉新任軍委會辦公廳主任徐永昌，及實部政次程天固，亦定是日與王俞等同時在府宣誓，中央已派定張繼監誓，日國府則由林主席致訓，國府典禮局已通知各院部會高級職員，屆時到府參加觀禮云，

國府命令

【中央社南京十三日電】國府十三日明令，一、閻錫山給予一等寶鼎勳章，傅作義晉給一等寶鼎勳章，趙承綬給予二等寶鼎勳章，此令，二、陸軍上將軍事委員會常務委員兼辦公廳主任朱培德，精嫻韜略，智勇兼全，早歲追隨總理，效力革命，北伐之役，總領軍機，師干重任，功克奏膚，厥後出綰疆符，入襄樞政，勤勞懋著，勳望益隆，近年輔佐元戎，精勤策畫，宏濟艱難，尤能心膂股肱，正殷倚畀，乃因積勞，遽爾逝世，惋惜殊深，特予國葬，依照國葬法，生平事蹟，宣付國史館，此令，

【中央社南京十三日電】國府十三日令，一、陸軍中將李品仙，特加陸軍上將銜，此令，二、陸軍中將周祖晃，……晉任，……此令，三、楊俊昌……陸軍少將，此令，莫樹杰，徐啟明，賀維珍，……為粵省府委員，此令，

三中全會
劉湘等提請
集中人才
政院已抄發原案
令所屬一體知照

【中央社南京十三日電】三中全會關於劉湘等三十三委員提議（請集中人才）一案，經第四次大會決議（交國民政府參考），國府遵即錄案，並檢同原提案，函達行政院，該院頃已抄發原提請集中人才案，轉飭所屬一體知照矣，茲錄原案如次，

理由

查本院革命以來，對於海內外人才，無不兼容并蓄，用能合宏光大，以黨治國，而舉國景從，比者，外患日亟，萬衆憂惶，政府尤疲於應付，憂國之士，痛時勢之日非，欲報國而無由，或惑於過激之纏，挺而走險，或竟意志消沉，伏處嚴穴，凡此皆國家有用之才，其言論行動，均足影響社會觀聽，國家安危，既不可悉予摧殘損傷元氣，亦不能任其反動致滋糾紛，苟能廣開登用之途，使全國人才均有效忠之路，則國力日充，豈特消患於無形而已哉，

辦法

（一）社會人士對于國家確有學術能力之貢獻者，中央應就其材力，令交中央及地方事業機關分別選用，（二）明令各地方機關得隨時向中央推荐賢能，以供選用，以上各端，是否有當，敬候公決、

經委會發表上年
蠶絲業之生產

一　我國出口生絲，在國際貿易上原佔重要地位，近十數年來，因生產技術，不求進步，以致日趨低落，舊有市塲，幾於盡失，生絲出口貿易，十八年份有十九萬擔，二十三年則降至五萬担，二十二三年間，國內絲廠，紛紛停閉，絲工蠶農，相牽失業，全國經濟委員會鑒於絲業衰落情形，因亟圖根本挽救之策，由二十三年起，對於蠶絲生產各部，或予指導，或予補助，或予統籌倡辦，以其均衡發展，共達繁榮，二三年來技術既逐漸提高，設備復按步改善，生產能力加大，生產費用減少，而繭絲之品質，亦均有所增進，二十四年生絲外銷，由五萬担增至七萬餘担，絲價亦由四百元增高至一千元左右，我國蠶絲事業，乃漸有生機，茲將上年份工作進行情形，分述於左，

栽植桑苗

自民國十九年以後，絲價慘跌，絲市蕭條，蠶農因育蠶無利，大好桑園，往往任其老廢，甚且掘桑改植其他作物，經委會深恐絲市繁榮之日，反有桑園缺乏之虞，爰訂立無償配給桑秧辦法，凡老廢桑園及荒山廢地之宜於栽桑者，均可請由地方政府轉會，無價領植優良桑苗，二十三四兩年共發桑苗約二百八十萬株，二十五年春續行請領桑苗者計有江蘇，浙江，安徽，湖北，四川，南京等省市，其數量共計三十六萬餘株，均係無償發給，並以四川省氣候土壤，極宜栽桑育蠶，復于十一月發給該省優良桑苗二百萬株，廣為稱植，又自二十四年起，絲價轉好，蠶作旺盛，桑葉之需要激增，而國內供給桑苗之區域，僅有浙江省之海寧，崇德等縣，據調查品質既未盡優良，產量亦頗形缺乏，殊足影響栽桑事業，爰於二十五年夏秋之間，一面在杭州市自設桑苗圃一所，培養大量優良桑苗，一面會同江浙兩省政府，組設桑苗改進機關，指導農民，改良品質，增加產量，並規定價格，由政府盡量收買，以資提倡，此後桑苗之供給加多，桑葉自可適應育蠶之需要，而無匱，

改良蠶種

我國各地之土蠶種，品質日低，蠶作既不安定，收成亦甚歉薄，而所結之繭，因絲量少，而繅折甚大，因絲質劣，而不堪繅製高勻度生絲，近年蠶絲事業之失敗，此實為重要原因之一，經委會因即積極提倡改良蠶種，為獎勵蠶農試育，曾會同地方政府，酌予津貼種價，雖蠶農守舊成習，推行之始，不無阻碍，嗣以試育成績優良，改良種之產繭率高出土種一倍以上，蠶農信仰，乃漸鞏固，國內製種塲，亦因此日形發達，經發登記註冊者已達二百五十二家，二十五年各省飼育改良蠶種，春期約二百六七十萬張，夏期約五萬張，秋期約一百六七十萬張，晚秋約十二三萬張，共計約達四百五十萬張，較之二十三年，則超出一百八十萬張，此可見改良之蠶種推行，已收宏效，惟國內製種塲之生產能力，尚嫌薄弱，二十五年春秋兩蠶期所製之種，除秋種不計，可供明春飼育者，僅達三百餘萬張，雖較二十二三年間之產量，已有大量增加，而證以三年來改良蠶種需要遞增之速，此數殊不敷供給，經詳細調查，深知普通蠶種生產能力之薄弱，其弊在原種之缺乏，爰于二十六年春季起，大量製造原種，以防種荒，至普遍之製造，己于二十五年春季開始，春秋兩季，計製種五萬六千餘張，除所製秋種一萬四千餘張，于秋季供給浙江省蕭山縣飼育外，可供二十六年飼育者約四萬二千餘張，此外為防各製種塲，或有粗製濫造之弊，經設有蠶種業指導機關，予以技術上之指導，並逐年調查各蠶種飼育成績，以規定蠶種品種及交雜型式，其在規定外之品種，則一概禁止製造，以期品質之向上，

科學育蠶

科學育蠶，為改良蠶絲必要之圖，我國蠶農，向無科學智識，自非指導不為功，經委會因即在各地蠶絲省份，設立育蠶指導機關，派遣技術人員，從事實際之指導，二十五年春期，在江蘇，浙江，安徽，河北，山東，四川，等省，秋期在浙江，廣東，四川等省份，分設是項指導機關，其指導工作，約分「領發蠶種」，「共同暖種」，「稚蠶共育」，「改良上簇」，「蠶室蠶具消毒」，「技術指導」「合作烘繭」，「產銷合作」等數項，四川省氣候土壤，尤宜于育蠶，將來對於該省之育蠶指導，擬予盡量擴充，庶幾致力既專，收效亦宏，

倡導製繅

現代繅絲技術，日新月異，欲復興絲業，自非改善絲廠設備不可，經委會曾購備新式繅絲車，揚返車，煮繭機等，烘繭機，貸與江浙兩省絲廠使用，或貸款使添置最新設備，並倡導江浙絲廠組織為江浙聯合絲廠，訂有「共同收繭」，「技術合作」，「管理合作」，「改良機械」等四項合作辦法，現在生絲繅折，己由七八百斤減至三四百斤，女工繅絲能力，已由每日五六兩增至三十兩左右，繅絲工費，己由每担四百元減至百元左右，各絲廠亦率能繅製高勻度之絲，以爭勝於國際市場，此外並籌設示範絲廠一所，以期設備完全，技術新穎，管理經營得宜，藉樹楷模，至關于吾國生絲之對外推銷，業己派遣專員，赴美英法義四國接洽理辦，

試驗研究

關於蠶絲方面試驗研究工作，會分別舉辦，並聘請國聯蠶絲專家意大利籍瑪利博士，協助辦理，蠶種品種之試驗、其認為有希望之品種，先行無價發給桑農試育，造試育成積優良，再正式規定為蠶種品種，二十五年規定蠶種品種中之廣麻交華七節，屢經試驗成功之品種，關於桑蠶病虫害，會委託浙江省昆虫局代為研究防治，所有研究結果，現已撰成報告，並隨時由育蠶指導人員，詳向蠶農講述，因此蠶農防治病虫害智識己較前提高，此外並調查國內外蠶絲情況，發行「蠶絲統計月刋」及「中國蠶絲」雜誌，以喚起研究興味，傳播蠶桑學識，

培植人才

國內蠶絲事業，漸見起色，而幹部人才，極感缺乏，前曾成立一高級蠶絲技術人員訓練所，先招製絲科一班，與江蘇辯地關蠶校之製絲專科同辦援課，現並擬在京創為一蠶絲專門學校，以百年樹人之大計，

許閣森
昨拜訪何成濬

【中央社漢口十三日電】英大使許閣森，於十三日晨十時半偕秘書柏克波恩及格拉漢思，由駐漢英總領事陪同，至行營拜訪何成濬，何氏親自接見，款以香檳，十一時辭出，旋即渡江赴省府拜會黃紹雄，省府派有樂隊在門首迎接，午後一時，黃在官邸設宴款迎，……王星拱……英僑作陪，……武大備茶點招待，……何成濬在鹽業銀行歡宴，作陪者有英領默思及英僑數人，並與國楨郭泰祺，德炯王慎名等，十四日，英大使將自由遊覽武漢市區云，

韓主席
南巡完畢
今可返濟

【中央社濟南十三日電】韓赴魯南巡視完竣，十三日晚由棗莊北返，任東北堡，十四日可回濟云，

日經濟考察團兒玉等
今抵滬明日晉京
十八日出席貿易協會首次會
許世英昨日離京赴滬

【中央社南京十三日電】許世英業於十三日下午五時三十分，由京乘首都特快赴滬，十三日晨內長蔣作賓曾至許邸訪談甚久，許氏俟蔣辭出後，即往政院謁秘書長翁文灝，詳談至正午，許即赴外交官舍應王寵惠歡宴，宴畢，並於下午至外部訪晤部內高級職員司長參事等，旋至玄圃弔祭邵故委員元冲，返邸稍憩，乃於下午五時許赴車站登車赴滬，秘書黃伯度隨行云，

【中央社南京十三日電】日本經濟界代表兒玉謙次等來華參加中日貿易協會，將於十五日由滬抵京，茲悉交通鐵道兩部，訂於十五日午後四時半至六時假座外交部郊球塲聯合邀請，來華出席開會之全體人員茶會，以表歡迎，京市商會暨銀行公會，則訂十六日午後五時半至六時半在中國銀行聯合舉行茶會，以資聯歡，

【中央社南京十三日電】日經濟界代表兒玉謙次等一行，定十五日晨抵京，中日貿易協會已向首都飯店預留房間五，行政院孔副院長派陶昌善担任南京方面招待，許建屏担任上海方面招待事宜云，

【中央社滬十三日電】日華貿易協會會長兒玉謙次等一行十三人，將於十四日下午二時乘長崎丸抵滬，當夜入京，訪謁我各當局，十七日返滬出席十八日開之中日貿易協會首次會員大會，閉一部份人員定二十三日先返日、其餘則往各地參觀云，

【中央社上海十三日電】田尻十三日晨入京，據日使館息，川越決留京候晤日經濟考察團云，

甘境殘匪被擊潰
生擒匪首獲雜槍甚夥
徐向前已親率部逃去

【中央社西寧十三日電】甘州十三日電，殘匪黃番分兩股，一入西溝，一入南溝，我軍跟蹤追勦，至黃番寺溝峽，匪負隅頑抗，我軍分頭進攻，激戰三小時，殺匪一團之衆，屍積山谷，餘向黑河潰竄，我軍仍追勦肅清中，是役獲雜槍二百四十枝，機槍十一架，僞三十軍政治部印一顆，生擒僞師長一名，據供徐匪向前已親率部逃竄，內部甚爲恐慌，

全國工藝展覽會
平初展明日開幕
上午舉行典禮秩序已擬定　下午開始參觀廿四日閉幕

【北平通信】全國手工藝品展覽會，平市初展一切籌備事宜，現已布置齊備，決於（十五日）如期開幕，並于上午九時在國貨陳列館舉行開幕典禮，[illegible]局長雷嗣尚到場訓話，宋哲元委員長亦將派代表蒞臨指導，其開會秩序，業已擬定，計（一）振鈴開會，[illegible]報告籌備經過，[illegible]各機關代表致詞，[illegible]攝影，禮成，散會後參觀，下午即開始展覽，會期十天，定二十四日閉幕，

先參觀陳列館之展品，既畢，依次轉入二樓，即爲大會場，惟該會展品僅佔房之一部，至三樓則全部均係大會展品，布置頗爲整潔，因會場墻壁窗小，光線似有未足，特裝設電燈數十盞，藉放光明，各項展品，因地址關係，未能分類陳列，其展品中最出色者，有雕刻木器一碧玉花盞，定價一對千二百元，倘有大菩提寺寶塔模型，銀質九龍壁，金漆鑲碧玉團屏，和寶殿模型甚多，[illegible]

負責職員　該會以開幕後參觀者必甚衆，特規定職員負專責，計主席雷嗣尚，總指[illegible]

雷氏視察　【平市社會局長兼該會專任委員雷嗣尚，以該會一切事務均已齊備，[illegible]上午十時，[illegible]赴會場視察，[illegible]

會場布置　該會展品已于昨日截止收受，[illegible]

日參謀長　橋本　昨由滬歸來　當日謁田代

【本市消息】日駐屯軍參謀長橋本氏，日前由此間搭乘中航機飛滬，參加上海日武官新厦落成典禮，並出席喜多武官召集之會，報告當地情形，交換一般意見，橋本氏茲以在滬事畢後，於昨（十三）日下午仍搭中航機歸來，下午四時許抵津，機場部高級幕僚均在機場歡迎，橋本下機後，即赴張園司令官邸，謁田代報告此行經過，據悉橋本氏于過京時，曾晉謁日大使川越聆訓云，

桂國內考察團
張任民等昨赴綏
參加軍民追悼會並作考察　留綏五日即赴百靈廟視察

【北平通信】廣西國內考察團張任民等一行，於日前抵平後，即分赴各關係處所考察，並遊覽名勝，頃已在平事畢，特于昨日上午十時搭平綏車赴綏，同時參加綏戰陣亡軍民追悼會，並考察一切，附掛包車離平赴綏，冀察綏靖公署參謀長富占魁，平市長秦德純，警察局長陳繼淹等，均派代表到站歡送，警察局亦派保安隊及樂隊到站，奏樂歡送，記者昨在西直門車站晤及張氏，其談話如下，

張任民談　[illegible]

西安行營舉行
總理逝世紀念
賀衷寒演講紀念總理的意義　一要信仰主義次要服從教條

【中央社西安十二日電】委員長西安行營，十二日上午八時在行營大禮堂舉行總理逝世十二週年紀念會，計到職員一百餘人，由葉處長元龍主席，領導行禮如儀，後由賀處長衷寒演講，題爲「紀念總理的意義」，略謂今天是總理逝世第十二週年的紀念日，[illegible]

冀察組織機構
決無變化
陳覺生昨發表談話　滄石龍烟兩事在着手進行中

【本市消息】冀察交通委員會主席委員陳覺生，兼北寧鐵路局長，[illegible]

滄石路　【本市消息】滄石路之建築問題，當局方面[illegible]

龍烟鐵鑛　【本市消息】冀察政委會恢復龍烟鐵鑛事宜，[illegible]

緝私隊警與浪人
發生衝突
不聽阻止鳴槍示威　結果兩人均負微傷

【本市消息】日租界榮街新盛洋行朝鮮人[illegible]

中國每日
物價指數
上月廿一至廿七日

【南京十三日電】國府統計局所編本年二月二十一日至二十七日中國每日物價指數，茲發表如下，[illegible]

皖籌欵五十萬
加入米業公司
決在蕪設立大規模碾米廠　將過剩米糧接濟粵省民食

【蕪湖快訊】長江產米各省，年來雖普遍豐收，而廣東竟鬨米荒，需要洋米接濟，此有過剩，彼有不足，供求調劑不均，故上海金融界方面，籌組華南米業有限公司，專從事於供求運銷之調整，安徽爲米糧產量最大省分，對外運銷，關係本省金融農村商業興衰極鉅，上項組設實有參加必要，爰由省地方銀行行長程振基赴滬接洽，即加入爲發起人，程于十日返蕪，適皖財政廳長楊綿仲因公在蕪，商得同意，決由官商各籌欵二十五萬元，合共入股五十萬元，公司成立以後，以皖米糧向以蕪湖爲一大銷場，爲適合該地人習慣起見，決即在蕪設立一大規模碾米廠，預計年可碾新式機米二百萬石，接濟粵省民食，同時廣州方面亦設一碾米廠，[illegible]此項工事告成以後，不但粵省無米荒之憂，而皖省每年過剩之米糧，亦可獲得正常銷路也，

皖贛紅茶開始貨欵　[illegible]

裕中紗廠即將復工　[illegible]

江蘇省廿六年度
行政計劃
省委會議通過公佈　分民財建教等六項

建設部份　（甲）水利，一、開運河工程，二、闢江北新尾閭工程，三、整理沂沭區水利工程，四、興辦銅山南水利工程，五、續辦江北淡河工程，六、督促各縣淺河工程，（乙）交通：一、完成江北各幹路全部工程，二、興築沿江重要輪埠碼頭，三、築軍用公路，四、加築橋樑工程，五、改善省營公路行車設備，六、擴充鎮江修車廠及籌設江北修車廠，七、督促各縣建築縣道，八、督理省辦長途電話，九、整建城鄉電話，十、計劃都闢新航綫，十一、整理各航線原有輪班，十二、統一管理水陸交通事業，（丙）市政，一、拓闢省會幹路，二、繼續整理鎮江港埠，三、擴充及籌辦城市電廠，四、視察並改進民營電廠，五、督促江南北各縣重要都市拓闢街道，（丁）農林蠶桑，一、繼續辦理育種工作，[illegible]

地政部份　[illegible]

統計部份　[illegible]

四省聯合運銷物品　【江南中心】蘇浙皖贛四省，爲謀金融上之密切聯絡，曾在鎮江舉行聯席會議，關于匯兌之互通，輔幣之交換等，均將次第實行，[illegible]

外埠函購價滿五元郵費包裹均歸本號担負

一品堂廣藥莊
老鋪廣東分設天津日租界旭街中間路西

強精補腎丸　主治氣虛腎虧，陽萎不舉，夜夢遺精，腰腿痠痛，頭暈眼黑，四肢無力，先天不足，後天虧損，等症，久服延年，種子多嗣　價目　每瓶六付大洋一元　每打大洋十一元

男婦種子丹　主治男子氣虛、陰虧、精寒、腎冷，婦人經血不調，久不受孕，共六十粒爲一料，每日男婦各服一粒，十日爲度，限期內謹戒房慾，此藥百發百中，奇效如神　價目　每料大洋三元四角

通經活血丸　主治婦女經閉不通，癥瘕痞塊，[illegible]寒熱往來，臨產難下，胞衣不下，惡露不淨，[illegible]能化血催胎，孕婦忌用　價目　每丸二角五　一打二元五　上品每丸一元　一打十一元　加料每丸五角　每打五元五　極品每丸一元五　每打十五元

通經活血膏　貼於血海穴，藥力從毛孔內一竅，串行血中，即能開鬱，[illegible]並用立效，功效如神　價目　每張洋二元　一打二十元　加料　每張洋五元　每打五十元

本號奉送藥目全書來函速寄

丁孟蘭養血調經丸　主治婦女經血不調，經前錯後，忽多忽少，血色不正，氣血兩虧，腰腿痠痛，崩漏白帶，行經腹痛，子宮寒冷，久不受孕，滑胎漏血，胎動不安，久服養血種子，安胎補中，氣開胃健脾　價目　小盒六付一元　一打十元　大盒十四付二元　一打洋二十元

舒肝化鬱丸　主治男婦肝鬱不舒，胸膈悶堵，腹滿膨脹，兩脇刺痛，倒飽嘈雜，吐痰水噎膈，反胃心胃疼，痛陰虧肝旺，虛熱上蒸口，苦無味不思，飲食肝鬱流，串四肢抽痛，婦女氣滯血，凝經閉不通　價目　每付大洋一角　小盒六付五角　一打洋五元　大盒十二付一元　一打大洋十元

總經售處　一品堂　分設天津日租界旭街路西　電話二局一三三四號

經濟

滬標金稍增　津市足金平昂

【上海十三日電】標金平昂，早市開盤低價一千一百五十五元三角，次盤五十五元四角，旋升至大價五十五元八角，繼又回落至收盤一千一百五十五元四角，較十一日升一角，下午休市，

昨日本市足金行市，早市開爲一百一十六元七角五，升二分五，成交二百五十兩，下午未開，

銀價上升

【倫敦十二日電】大條銀價近期升一八七五，計二十便士六八七五，遠期升一八七五，計二十便士六八七五，

【紐約十二日電】銀塊升二五，計合美金四角五分二五，

【蒙特里十二日電】銀價升一角五，三月份計四五•二五坎元，

【孟買十二日電】銀價升六安那，現貨五十二羅比十四安那，近期五十羅比十二安那，遠期五十羅比十五安那，

滬拆息下落

【上海十三日電】滬拆息開八分，落二分，

英金趨升

【倫敦十二日電】英國金塊行市，開七磅二先令四便士五，較十一日升一便士，

銅元平疲

昨日本市銅元行市，電車公司掛牌四百四十一枚，市面折合四百四十枚，

美股不定

【紐約十二日電】股票行市，鋼鐵一二四元，升一元八七五，銅鑛六七•二五元，落•三七五元，成交二百二十九萬股，

麵粉仍跌

昨日本市河壩麵粉仍低，銷申洋粉二萬七千包，津粉一萬包，申粉綠兵船四元〇八，綠炮車四元〇七，綠英球三元九角七，綠太和四元一角七，綠獅子三元九角七，綠丹鳳四元一角二，綠鹿桃三元九角八，綠英雄三元六角六，綠旭日三元九角八，紅財神三元六角五，紅汽車三元七角，蚌埠粉綠大錢四元四角，津粉綠號四元五，紅號四元三角五，

本市外匯

昨日本市外匯趨平，掛牌行市，倫敦十四便士六二五，紐約二十九元七七五，日本一百〇三元七七五，柏林七十二馬克五，巴黎六法郎四十八生丁，銀行進價，倫敦十四便士六八七五，四個月期出口信匯，倫敦十四便士六八七五，紐約二十九元八七五，巴黎六法郎六十八生丁，

印棉回低

【孟買十二日電】棉價平加爾三月一八八•五，五月一八九•五，奧姆辣三月二二二，五月二二一•二五，七月二二三•二五，白羅溪四五月二三七•七五，七八月二四三，

海外匯市

【倫敦十二日電】紐約四元八角八分四，上海十四便士六八七五，日本十四便士〇一五六二五，柏林十二馬克一三七五，巴黎一百〇六法郎四十五生丁，香港十五便士，

【紐約十二日電】倫敦四元八角八分五三一二五，上海二十九元八五，日本二十八元五二，柏林四角〇二二，巴黎四分五九〇六二五，義國五分二六二五，瑞士三角二分五六，

【孟買十二日電】倫敦十八便士一〇九三七五，紐約二百七十一羅比五，日本七十七羅比五，

【香港十三日電】倫敦十四便士九〇六二五，紐約三十元三七五，日本一百〇六元五，上海一百〇一元九三七五，

【神戶十三日電】倫敦十三便士九六八七五，紐約二十八元四三七五，

上海外匯

【上海十三日電】滬市外匯平俏，開盤倫敦十四便士六二五，近期十四便士五九三七五，遠期十四便士五六二五，紐約二十九元七五，近期二十九元六八七五，遠期二十九元六二五，日本一百〇四元二五，近期一百〇四元一二五，遠期一百〇四元，巴黎六法郎五十二生丁，收盤倫敦十四便士五六二五，近期十四便士五六二五，遠期十四便士五六二五，紐約二十九元七五，近期二十九元六二五，遠期二十九元五六二五，日本一百〇四元，近期一百〇三元七五，遠期一百〇四元八七五，巴黎六法郎三十一生丁，

平衡稅

【上海十二日電】中央銀行公佈，平衡稅率，按英匯一先令二便士五計算，折合百分之八•七五，

申關金上升

【上海十三日電】關金行市，開二二九•九元，升四角，

上海匯市

	三月份賣價	三月份買價	四月份賣價	四月份買價	五月份賣價	五月份買價
△英匯	一二六二五	一二六五六二五	一二五九三七五	一二六二五	一二五六二五	一二五九三七五
△美匯	一九七五	二九八一二五	二九六八七五	二九七五	二九六二五	二九六八七五
△東匯	一〇四二五	一〇四五	一〇四一二五	一〇四三七五	一〇四	一〇四二五

股票行市

名稱	價
中國銀行股票	七六
交通銀行	七三
鹽業銀行	九四
金城銀行	八四
大陸銀行	八一
中國實業	二〇
啟新股票	六五
啟新債票	七九
津自來水	一七六
北平飯店	一〇二五
中興公司	一一七五
久大精鹽	六四五
開灤公司	五九五
灤州礦地	二三
永利公司	六八五
耀華公司	一〇〇

統一公債

債名	戊種	丁種	丙種	乙種	甲種	九六公債	戊種	丁種	丙種	乙種	甲種	九六公債
三月份前場	六六一五	六七一〇	六六九五	六九〇〇	七三七〇	九九五	六六一五	六七〇〇	六七〇〇	六九〇〇	七三七〇	九八〇
四月份前場	六六五〇	六七四五	六七一五	六九三五	七四〇〇	九八五	六六五〇	六七五〇	六七五〇	六九三〇	七四〇五	九八五
三月份後場	六六一五	六六九五	六六九五	六八八五	七三六五	九五〇	六六一〇	六六九〇	六六八五	六八八〇	七三七〇	九五〇
四月份後場	六六三五	六七三五	六七〇五	六九一五	七三九五	九六〇	六六一五	六七三〇	六六八五	六九一〇	七三九〇	九六〇

滬期紗花仍跌

【上海十三日電】期紗花仍落，

	期紗三月	四月	五月	六月	期花三月	四月	五月	六月
上午開盤	二三七•一〇	二三六•一〇	二三六•四〇	二三六•九〇	四三•五〇	四四•〇〇	四四•四〇	四四•一五
上午收盤	二三七•一〇	二三五•七〇	二三五•五〇	二三五•七〇	四三•三五	四三•七五	四四•一五	四四•九〇
下午開盤	二三五•五〇	二三五•五〇	二三五•五〇	二三五•六〇	四三•三五	四三•七五	四四•二〇	四四•九五
下午收盤	二三七•一〇	二三六•〇〇	二三五•八〇	二三五•九〇	四三•四〇	四三•八五	四四•二五	四五•〇〇

倫敦中國金債

【倫敦十二日電】中國政府發行金債券，在倫敦市場行市如次，

債票	行市
民二善後借款英發債票	九六•七五
津浦路英發債票	七〇•五
津浦路英補發債票	七〇
中法實業美金債票	一〇一•七五
湖廣鐵路英發債票	七〇•五
河南鐵路債票	八七•七五
隴海路債票	四一•七五
滬寧路債票	九〇
京奉路債票	九六
克利斯浦債票	九四

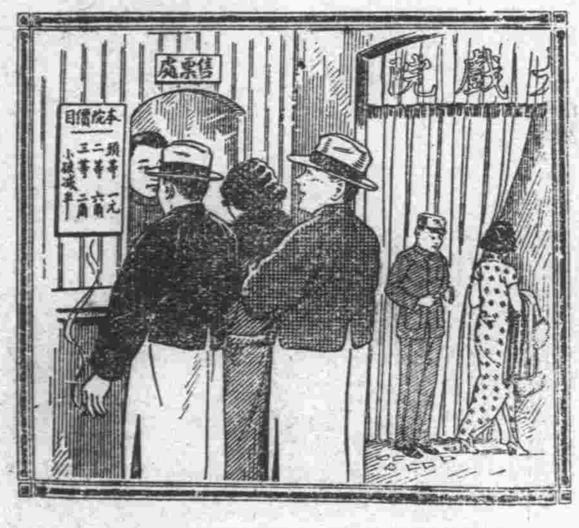

咳嗽會傳染的

含韋廉士吸入止咳片以免傳染病菌

君知之乎戲院大廳門窗緊閉人衆擁擠空氣之中浮游着億萬病菌每一呼吸君必吸入若干病菌一俟抵抗力低彼即釀成喉痛咳嗽傷風或其他氣管疾患是故君宜善自保障免爲此等病菌所侵保之之道以含用韋廉士吸入止咳片爲最有效最爽適請不時含此藥片一粒於口中任其緩緩溶化即有一種芬芳爽適殺菌力强治療效速之氣體發入鼻觀咽喉遍及全部呼吸器此藥氣之所至病菌即除大患以免　防治咳嗽傷風喉痛以及喉胸各疾之特效藥韋廉士吸入止咳片裝璜輕巧携帶便利隨時隨地均可含用各藥房皆有出售或逕向上海江西路四五一號韋廉士醫生藥局函購每大瓶法幣七角五分小瓶六角郵力免收

義商運動場

【義租界花園旁】

回力球賽

每晚八時起

欲免擁擠　請早駕臨

律師翟學謙受任同濟堂藥舖法律顧問並代聲明

茲受任北門裏同濟堂藥舖及其財東馬壽山先生常年法律顧問並代聲明同濟堂藥舖在津數十餘年只此一家本市外埠均無分號如有不法之徒假該堂名義營業及一切侵害該號財產者本律師職責所係自應依法排除特此通告

事務所：意租界三馬路七十一號

電話：四〇三七一號

輪子的福

蘇金加雷利　吉拉

遊藝場，是津市最有興趣之遊藝場，內部設備完善，彩金豐富，（每一角之票，可得十一倍之多，對於遊賞，不但能使君倍增興趣，兼試君之運，務望諸君前往一觀，無任歡迎，門票每位二角，

本場謹啟

義租界河沿十二號

北寧鐵路簡明行車時刻表

中華民國廿六年二月一日重訂

下行

站名	下行	1次 平瀋特快各等臥	41次 普通客車中路各等	71次 平津客貨三等慢車	305次 平浦特快各等臥	21次 快車平唐各等	23次 平唐快車各等	5次 平滬特快各等	301次 平滬特快各等臥	401次 平津客貨平瀋通貨	3次 平瀋特快各等臥	73次 津唐客貨三等慢車	75次 唐榆客貨三等慢車	43次 榆營慢車各等
北平前門	開	6•00	6•30	6•45	8•00	10•00	13•00	16•00	18•00	20•15	21•00			
永定門	開		6•48	7•27			13•16			21•28				
豐台	開	6•23	7•03	8•40	8•26	10•26	13•32		18•25	23•00	21•26			
黃村	開		7•26	9•46			13•50			24•00	21•45			
廊坊	開		8•16	12•40	9.20	11•25	14•39			1•35	22•33			
落垈	開		8•35	13•34			14•55			2•28	22•50			
楊村	開		9•03	14•58	9•59	12•05	15•23			3•37	23•12			
天津總站	開	8•02	9•39	16•46	10•24	12•32	15•57	17•53	20•16	4•53	23•38			
天津東站	到	8•10	9•48	17•03	10•32	12•40	16•15	18•00	20•25	5•10	23•47			
	開	8•20	10•00	停	11•05	12•55	16•2[illegible]	停	20•50		24•00	7•10		
塘沽	開	9•14	11•03		開	13•58	17•28		開		1•04	10•00		
蘆台	開	10•07	12•09		往	15•06	18•33		往		2•09	12•12		
胥各莊	開		12•59		浦	15•50	19•26		上		2•57	15•17		
唐山	到	10•59	13•12		口	16•03	19•40		海		3•10	15•40		
	開	11•02	13•17			16•8	停				3•15	停	5•30	7•30
開平	開	11•13	13•31			16•19							6•10	7•45
古冶	開	11•37	14•04			16•44					4•02		7•20	8•14
灤縣	開	12•09	14•56			17•18					4•53		9•45	9•07
昌黎	開	12•50	15•58			18•07					5•58		12•58	10•10
留守營	開		16•21			18•26					6•23		13•51	10•34
北戴河	開	13•23	16•41			18•44					6•46		14•38	10•54
秦皇島	開	13•42	17•08			19•07					7•16		15•48	11•23
山海關	到	14•00	17•30			19•25					7•40		16•25	11•45
	開	14•35									8•20			
瀋陽（南滿站）	到	21•40									15•35			

上行

站名	上行	22次 快車平唐各等	6次 津平特快各等	302次 滬平特快各等臥	72次 津平客貨三等慢車	42次 普通客車中路各等	4次 瀋平特快各等臥	24次 唐平快車各等	306次 浦平特快各等臥	2次 瀋平特快各等臥	402次 津平客貨瀋平通貨	74次 唐津客貨三等慢車	76次 榆唐客貨三等慢車	44次 營榆慢車各等
北平前門	到	9•50	11•30	13•55	16•46	17•30	18•30	21•12	23•00	23•20	2•40			
永定門	開	9•35			16•13	17•13	18•15				2•13			
豐台	開	9•22		13•31	15•35	17•00	18•00	20•44	22•35	22•58	1•35			
黃村	開	9•03			13•51	16•33	17•41				0•08			
廊坊	開	8•16			10•40	15•41	17•06	19•49	21•36		22•28			
落垈	開	8•01			9•36	15•21	16•43	19•32			20•48			
楊村	開	7•39			8•10	14•53	16•21	19•07			19•53			
天津總站	開	7•12	9•38	11•40	6•15	14•20	15•56	18•41	20•39	21•15	18•10			
天津東站	開	7•00	9•30	11•30	5•40	14•05	15•45	18•30	20•30	21•05	17•10	停		
	到	6•45		11•00		13•55	15•30	18•18	20•00	20•55		12•12		
塘沽	開	5•44		由		12•52	14•36	17•20	由	20•04		10•35		
蘆台	開	4•41		上		11•42	13•41	16•12	浦	19•09		7•55		
胥各莊	開	3•45		海		10•48	12•57	15•15	口			6•05		
唐山	開	3•30		開		10•30	12•43	15•00	開	18•15		5•00	停	停
	到	3•25		來		10•25	12•38		來	18•12			22•35	17•15
開平	開					10•12	12•27			18•02			22•13	17•02
古冶	開	2•49				9•45	12•07			17•45			21•18	16•36
灤縣	開	1•52				8•45	11•20			17•04			18•22	15•43
昌黎	開	0•51				7•40	10•30			16•23			14•54	14•41
留守營	開	0•21				7•12	10•05						13•39	14•13
北戴河	開	0•02				6•54	9•50			15•53			12•57	13•58
秦皇島	開	23•29				6•25	9•23			15•30			11•30	13•27
山海關	開	23•00				6•00	9•00			15•10			10•25	13•00
	到						8•15			14•30				
瀋陽（南滿站）	開						23•10			7•20				

北戴河海濱支線

85次	87次	91次	93次	95次	下行	站名	上行	86次	88次	92次	94次	96次
7.00	9.50	13.30	16.00	18.50	開	北戴河	到	6.35	9.30	13.10	15.35	18.35
7.20	10.10	13.50	16.20	19.10	到	北戴河海濱	開	6.15	9.10	12.50	15.15	18.15

通縣支線

501次 經油車	503次 經油車	81次 客貨車	505次 經油車	507次 經油車	53次 客車	509次 經油車	55次 客車	511次 經油車	513次 經油車	83次 客貨車	下行	站名	上行	502次 經油車	504次 經油車	82次 客貨車	506次 經油車	508次 經油車	54次 客車	510次 經油車	56次 客車	512次 經油車	514次 經油車	84次 客貨車
7.30	8.30	9.30	10.45	11.15	12.50	14.00	15.30	16.30	17.50	18.40	開	北平前門	到	9.15	10.25	12.10	12.40	13.40	14.48	15.29	17.20	18.37	20.05	21.25
7.35	8.35	9.38	10.50	11.20	12.56	14.05	15.36	16.35	17.55	18.48	到	東便門	開	9.10	10.20	12.02	12.35	13.35	14.42	15.24	17.14	18.32	20.00	21.17
7.36	8.36	9.40	10.51	11.21	12.57	14.06	15.39	16.36	17.56	18.50	開		到	9.09	10.18	12.00	12.34	13.33	14.40	15.23	17.12	18.30	19.58	21.15
7.52	8.52	9.59	11.07	11.37	13.14	14.22	15.56	16.53	18.12	19.09	到	雙橋	開	8.53	10.02	11.41	12.18	13.17	14.23	15.07	16.53	18.13	19.42	20.56
7.53	8.53	10.02	11.08	11.40	13.17	14.23	15.57	16.55	18.13	19.11	開		到	8.51	10.01	11.39	12.16	13.16	14.20	15.06	16.54	18.11	19.41	20.54
8.03	9.03	10.16	11.18	11.50	13.30	14.33	16.09	17.05	18.23	19.25	到	通縣南關	開	8.41	9.51	11.25	12.06	13.06	14.07	14.58	16.42	18.01	19.31	20.40
8.05	9.05	10.23	11.20	11.52	13.32	14.35	16.10	17.07	18.25	19.33	開		到	8.40	9.50	11.17	12.05	13.05	14.06	14.55	16.41	18.00	19.30	20.32
8.10	9.10	10.30	11.[illegible]	11.57	13.38	14.40	16.16	17.12	18.30	19.40	到	通縣	開	8.35	9.45	11.10	12.00	13.00	14.00	14.50	16.35	17.55	19.25	20.25

六法戒煙

一注射戒法，二服戒藥法，三安眠戒法，四發泡戒法、五射血戒法，六變質戒法，患者身體强鬪、吸癮之且小年齡之老幼，擇用以上各法，於總短其間，安全戒除，大收費梗廉、毫無痛苦，最經售處法界梨棧大慶里二十四號劉紫垣診療所電話二二九八四

國學週刊

第一百期
國學研究社主編
每星期日發刊

辛亥灤州起義死難烈士十四人

國府頒令國葬以旌先烈感而賦之

民國二十六年三月八日

天生特出才，迥與凡類異，時勢造英奇，丈夫貞立志，辛亥變風雲，灤河張漢幟，星月慘無光，狂呼動天地，鳥雖昂首鳴，嗟哉時不利，空谷來悲風，四處飛偵騎，鎮戎太無情，忍心摧國器，呼羣搖赤旆，遇難十有四，殺身儘成仁，慷慨就大義，兵諫問伊誰，信條空遠寄，拋得烈士頭，換作嚴邊吏，死者夜吞聲，生者半逃避，號爲倡義公，擁兵忘夙誼，左望黃花岡，捐軀七十二，右覘武昌城，逢時多快意，生死不相聞，誰來勒銘識，大樹漢將軍，悲呼自振臂，謂無豫讓橋，何以昭風致，謂無荊卿祠，何以資懃企，陟彼泰山阿，堂宇勞建置，浮屠薄重霄，義盡吏仁至，若彼西山巔，衣冠埋深閟，國葬何崇隆，萬古昂價值，爰秉春秋筆，爲之作墓誌，擬賦夜招魂，泣洒英雄淚，歿世名不稱，固爲君子忌，敢問英烈心，果誰持讜議，褒獎得一人，遑嗟等閒棄，我詠五言詩，聊當昭忠記。

津門李廷玉未定草

辛亥灤州起義死難烈士十四人

國府頒令國葬以旌先烈感而賦之

龍蛇起陸天地否，社稷翻覆英雄死，翩翩義幟樹灤州，一十四人同雪恥，武昌革命起倉皇，還我河山史有光，筆不難投班定遠，地誰能縮費長房，拚教鐵骨留忠義，要使精魂衛武湯，傷哉碧化萇宏血　廿載無人問短長，將軍大樹英雄喜，蕩寇防倭如裂紙，歸來含淚弔忠魂，磨刀夢斷嗚咽水，文字飄零鬨鬼哭，聲聲直逼征人耳，長城以外盡降旗，憔悴何堪憐桑梓，和戎魏絳實艱難，遼瀋圖成墨未乾，坐使燕雲都變色，荊軻一曲向誰彈，國殤有詔列名姓，留與千秋作借鏡，泰山刻石表英靈，烈士成仁亦正命，更教夷虜識中原，自有乾坤生李晟，西山抔土築新墳，猶得衣冠葬白雲，回首灤州望東海，他年精衛誓堪平，只今難得馮將軍。

鍾世銘未定草

辛亥灤州起義死難烈士十四人

國府頒令國葬以旌先烈感而賦之

民國肇興廿六載，變亂風起聞者駭，至今統一欣告成，東顧灤州英靈在，辛亥起義首武昌，灤州諸士相頡頏，十有四人含生去，大節媲美黃花岡，死者長已矣，生者豈能忘，不才權黠旅斯地，咨詢士著同悲傷，幸遇將軍抗日歸，泰山闢地爲建祠，一再請金卹其後，九京有知一慰之，紀念塔，衣冠冢，鸞魯分峙何巍然，憑弔欷歔香花奉，翙復國葬頒明令，以死勤事報其功，殺身成仁古所重，傳之奕世永無窮，吁嗟乎，田橫五百死島中，先烈同殉灤河上，事雖有異節無殊，肝膽照人激悲壯，河山再造日重光，聲教遠迄周八方，散沙能聚睡獅醒，烈士之風兮，山高水長，

中華民國二十六年三月

陳澤寰未定草

弔辛亥灤縣起義烈士詩

灤河上游永平府，漢飛將軍石射虎，偏凉汀樹夷齊碑，（在灤縣北山麓），純皇揮翰吟七古，千年正氣北方强，辛亥秋操鳴大鼓，桓桓兵諫統制張，十九信條震寰宇，效宋藝祖釋兵權，好爵牢籠使撫宣，偏將山左誕壯夫（謂王金銘），况兼說客殷鼓舞，（謂白雅雨）一城斗大控幾東，西向雄視磨戈斧，奈有一旅斷康莊，悉忠革命忘湯武，要盟惲珹竟潛逃，强交末運嚴步伍，一腔血碧化萇弘，頭顱有價埋黃土，改步改至廿餘年，嗚咽灤波骨未腐，建祠樹塔虔招魂，烈士眞將遺恨補，粵東遙望岡黃花，南北輝映壯氣吐，（某曾樹鑄灤右銅像鑄巍峨，倏額庸比伏波柱，（銅像灤於河右，今早廢矣），乃知英雄自有眞，開基偉績如親覩，諸公休以成敗論，鬼雄夜泣灤河滸，

昌黎張念祖詰籙未定草

辛亥灤州起義死難烈士十四人國府頒令國葬以旌先烈感而賦之

龍戰玄黃野血殷，信條飛羽到燕山，爲爭立憲回天運，不惜捐生犯聖顏，十四忠貞誰筆誅，萬千英傑枉刀鐶，張吳堪並稱功首，易水嗚咽去不還，

▲▲▲

全憑大樹上將軍，旌德遙追革命勳，姓字曾鐫林外塔，衣冠長瘞隴頭雲，瓶罍家寶金圭錫，松栢祠堂俎豆芬，不是西山邀曠典，黃花獨自向斜曛，

鄭炳勛未是艸【　】

辛亥灤州起義死難烈士十四人國府頒令國葬以旌先烈感而賦之

起義灤州有信條，可憐烈士半銷魂，至今悵望河邊骨，英氣依然徹九霄，

▲▼

追崇先烈築祠堂，泰嶽巍巍姓氏香，更有浮屠垂紀念，英靈萬古總流芳，

▲▼

埋得衣冠最上頭，西山浩氣自千秋，而今偶向山前過，相對無言血淚流，

▲▼

大樹將軍義氣橫，疏章迭上表忠貞，黃花岡上爭先死，應識灤河有應聲，

井靜波未定艸

國學虛字用法（續）

【陳翯洲】

且夫枉尺而直尋者以利言也　並且那個曲一尺而得八尺的那，是拿利來說呀（俗）

他如丈夫夫子夫婦之夫作名字用者不備載

【爾】

【爾】俗作這個樣子用者　例如

曷不思乃爾（文）　何以不想一想像這個樣子（俗）

苟不爾者……（文）　假如要不是這樣啊（俗）

【爾】俗作然字用者　例如

一旦遽爾長逝（文）　一天驟然死了，（俗）

【爾】俗作你字用者　例如

惟我與爾有是夫（文）　惟獨我和你有這個樣子啊（俗）

【惟】　唯同

【惟】俗作惟獨惟有字用者例如

惟賢者足以當之（文）　這件事惟獨賢德的人足以當得起（俗）

其唯聖人乎（文）　那唯有聖人吧（俗）

惟此時爲然（文）　惟有這個時候是如此（俗）

【惟】作想字用者　例如

惟起居安泰（文）　想你起居安好（俗）

【唯】作答應或是字用者　例如

必愼唯諾（文）　必要謹愼的作答應（俗）

范雎曰唯唯（文）　范雎說是是（俗）

（未完）

尙書札記

【裴學海】

下民昏墊，

鄭注，昏，沒也，墊，陷也，按鄭說是也，牧誓篇，昏棄厥肆祀弗答，經義述聞，謂昏讀曰泯，引左傳昭二十九年「若泯棄之」爲證，其說甚韙，此文昏墊亦讀曰泯墊，泯，沒也，（爾雅釋詁，泯盡也，李注云，泯沒之盡也，）泯沒一聲之轉，故同義，釋文不爲昏字作音，蓋讀昏爲呼昆切也，斯失之矣，

暨稷播奏庶艱食鮮食，

上文言「暨益奏庶鮮食」者，暨，與也，奏，予也，庶，衆也，（史記作與益予衆庶稻鮮食，是奏即予也，按奏訓進，進之，即予之也，）鮮，殺也，（見洪範五行傳，維鮮之功注，按鮮獮通用，「見史記魯世家集解引徐廣說，」爾雅，獮，殺也，（殺食，謂肉食也，此云暨稷播奏庶艱食鮮食者，播，分也，（禹貢篇又北播爲九河，言分爲九河也，鄭注云，播，散也，散亦分也，）艱當讀爲墾，（艱墾同從艮聲，）廣雅，墾，耕也，（此本朱駿聲說文通訓定聲說，國語周語云，墾田若蓺，「若，乃也，蓺，多草也，今本蓺譌作蓺，說詳經義述聞，」又曰，土不備墾，墾，皆耕也，耕食，謂穀食也，言與稷分予衆民穀食肉食也，上文只予鮮食，故曰奏，此文予墾食鮮食二者，故曰播奏也，艱食，馬融本作根食，則由艱古讀若根，（詩北門篇以門殷貧艱爲韵可證，）故通用耳，

懋遷有無，

按懋亦作貿，（見孫氏尙書今古文注疏，）廣雅，貿，易也，作懋者，同音假借耳，廣雅，遷，移也，移，易也，是懋遷與移易同義，言移易有無也，史記作調有餘補不足，（調，徵也，見後漢書左雄傳注，）可謂得此文之意義矣，（未完）

淸血針一圓

梅毒，淋毒，風毒，火毒，痔面瘡疽、週身紅點，皮黃癬疥，起漏脚氣、瘰癧鼠，及一切無名腫毒，均有特效，手術精良毫無痛苦，每針一元，

▲劉紫垣診療所寓法界梨棧大慶里二十四號

電話二二九八四號，

本廠特用最高羊羢新式機器製造帽胎作成大批新式毡帽並作緞紗小帽毛呢便帽各色女帽各貨定價特別便宜如蒙惠顧無任歡迎

盛錫福

天津　總號法租界廿一號路　第一分銷處天祥市場　第二分銷處梨棧大街

南京　總發行所太平路　第一支店新街口　第二支店昇州路

北平分銷處西單大街

漢口發行所中山路

花柳病專科天津診療所

各期梅毒急慢性淋病橫痃下疳性病及一般轉移症　採用世界名廠最新藥品及機械療法負責根治限期保愈越期免費

專割包莖　包皮過長之害具有衛生常識者無不盡知本所割治該症業有相當歷史愈者何可數計手術時絕無痛苦及常短之弊收費從廉

半價戒烟　以滋補注射劑根本戒除戒法穩妥保無痛苦照原章半價收費

就診者診費號金一概不收

優待　凡初次來本所

時間　上午九時至晚九時　**地址**【法租界綠牌電車道即東亞醫院對過】**電話**三局三九三一號

天津診療所

晨起精神萎頓辦事無能

直至韋廉士醫生紅色補丸補其血而後愈

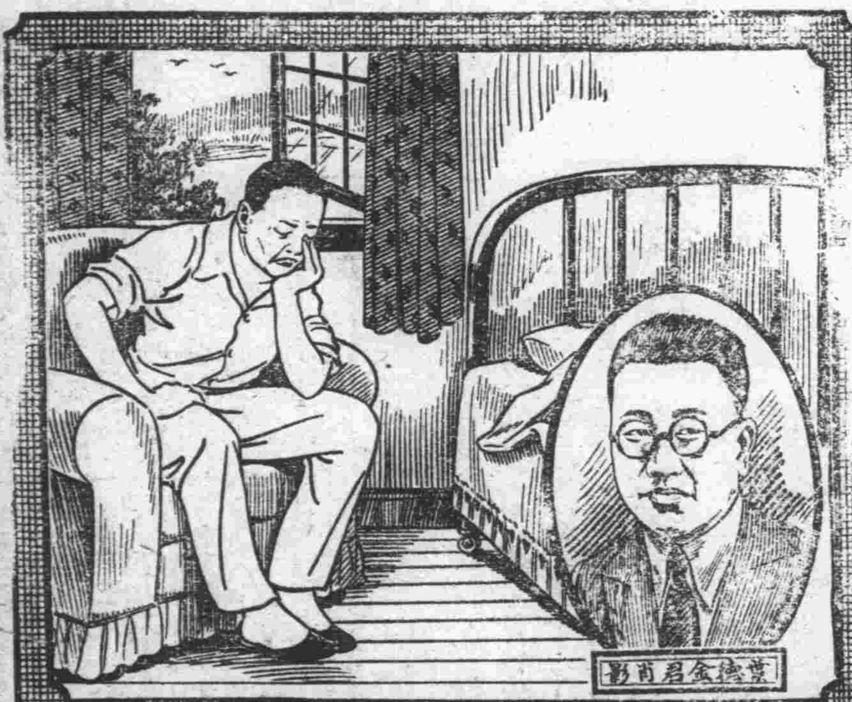

一覺醒來精神爽適體力復原隨備進行一日工作此通常狀態也惟血虧之人則不然上牀時辛苦疲乏起牀時亦復如是此種人如欲恢復先日困頓之精力疲憊之神經收夜眠休息之全功俾次日有新體氣新精神新腦力以從事一日之工作非得豐富鮮紅純潔之血液不爲功韋廉士醫生紅色補丸因其最能創造此種去病强身培補神經之血液故歷五十餘載已禆益世界各處無數疾病男女矣舉一反三試閱下錄南洋星嘉坡移民聽譯員葉德金君之愉快經驗可也葉君近來自該處加力路四十五號來書云「鄙人身體衰弱精力短少約經兩年每日晨起精神萎頓辦事無能甚爲不樂迭服各藥未見效驗後試韋廉士醫生紅色補丸精神增益體力加强現在絕無疲倦感覺每日晨起精神爽適又能工作照常矣」君如與葉君同病相憐或患血虛腦弱體虧胃呆早老系痛不眠瘋痛婦科特症或其他血虧腦衰各症請試一服韋廉士醫生紅色補丸自然同樣獲益也此丸補血健腦男女老少莫不咸宜各藥房皆有出售或逕向上海江西路四五一號韋廉士醫生藥局函購每瓶法幣一元五角六瓶八元郵在內

勿任疼痛刻劃縐紋於尊臉

紐祿豐止痛速效

疼痛能使人面生縐紋容顏蒼老光彩毫無蓋每逢疼痛必然縐眉此不規則之面部肌肉緊縮自然形成縐紋而漸將面上輪廓全部改觀矣　是故欲保靑春欲免疼痛不論其痛爲疾病之痛如經痛系痛頭痛牙痛耳痛背痛或爲外傷之痛如割傷灼傷燙傷創傷等等因傷之痛紐祿豐均可靠之以止痛于數分鐘間也至於退熱散寒治流行性感冒紐祿豐亦爲無敵妙品　紐祿豐各藥房皆有出售每瓶法幣二角或向上海江西路四五一號韋廉士醫生藥局購備一次購五瓶者法幣一元郵力不取不滿五瓶者每瓶二角郵力另加

本市新聞

經濟壓迫下
夫婦雙吞毒
高士英服毒愈量毒發身死
高高氏旋經施救結果還生

本市警察四分局三所警士高士英，前晚與乃妻相偕吞鴉片自殺，經發覺施救，其妻得復生，高警則返魂乏術，因毒身死，屍體昨已檢驗，據其家屬供稱，覓死原因爲經濟壓迫，茲特將記者偵知案內詳情，分誌如左，

○（家道中落）○本市河北辛莊後村門牌八號，住戶高提三，年逾五旬，本係望族，家道小康，曾創立平民防老會，去夏因周轉不靈，宜告倒閉，被害平民數千戶，控告詐騙於地院，高被拘，因之家道中落，高生二子，長名士英，現年二十一歲，次子克起，年十九歲，自訟事出後，士英因生計爲累，乃

○（充當警察）○以謀糊口，蓋原先則依乃父爲食，此乃不得己藉求自立也，先在一分局四所服務，旋被革，於二月前，復補額於四分局三所鬧口派出所，任三等警士，克起年較幼，在法商學院讀書，最近因發生學潮，當局將該院解散，克起轉學或謀事，尙未決定，乃閑居於家，依乃兄爲食，

○（經濟不裕）○高士英聘室高氏，現年二十五歲，保定人，另傳係姘居未正式結婚），結褵載許，夫婦感情融洽，伉儷和諧，夫唱婦隨，從無齟齬情事，家庭甚和美，惟高警薪給本微（月薪十一元）担負三口生活，入不數出，加以薪桂米珠，近日幾有斷炊之虞，每引以爲憂，悶悶不歡，但亦毫無辦法，

○（起意自殺）○前日（十二日）爲總理逝世紀念，高警整日値勤畢，於晚八時：向該所所長楊振邦請假返家，當與乃妻閑談，言及家境，復論及其之職業，不只鷄筋，且受官長申斥，境遇若斯，於浩嘆之餘，引起厭世之念，認爲自殺是唯一出路，乃向其妻述明，高氏與夫情重、亦決意陪同一死，

○（夫婦吞烟）○高死心即決，乃購鴉片二元，與其妻均分，各自吞服，旋睡眠而待斃，有頃毒發，面色更變，繼而翻滾呼痛，克起聞聲入室探視，見狀大詫，急外出鳴警，經視知爲服毒，立時將二人僱車拉往市立醫院救治，經醫師連夜施行手術，高氏將毒吐出，得慶更生，高警施救無效，於翌晨（即昨晨）五時，

○（毒發身死）○當將屍體昇回原地，由地保張少卿報請驗屍，當日下午五時，檢察官王裕純，率檢驗吏吳朝宗，蒞塲驗視，見屍着黃色制服褲叉，赤背，經驗唇靑指赤，委係因毒發身死，乃塡發抬埋執照，交由屍弟高克起領屍，時遠近居民，多來探視，大有萬人空巷之勢，檢察官驗畢，乃分別傳訊死者，

○（家屬供詞）○高氏身着紅花絲葛棉袍，靑布大褂，粉色襪，紫毯鞋，供述乃夫自殺是因經濟壓迫，伊則因夫婦感情和好，隨同一死，不料遇救得生等情，並無旁故等語，高克起亦供稱自乃父涉訟後，終未還家，現在北平或本市法租界均不知，因生活均仗乃兄，不料竟被窘自殺云云，

春丁祀孔
本年隆重舉行

本市春丁祀孔，津市府己奉政委會明令，必須隆重舉行，市府已定於本月二十日下午演禮，二十一日上午六時正式祭祀，並決定大成殿由張市長主祭，崇聖祠由馬秘書長主祭，現在文廟講授國學之崇化學會，在數月前曾訓練有學童一百六十人、對於祭孔之古禮樂研究嫻熟，該會會長華壁臣，曾向市府請示，擬於祭孔時令此項學童陪祭，奏頌禮樂，已由張市長核准，於是日加入大成殿祭孔，故本年春丁儀式，將特別隆重云，

市民銀行行長 沈日新
改十六日就職

津市民銀行行長，自紀華辭職照准後，遞遺職務，業於日前經全體董事會議通過，改聘沈日新充任負責整頓並加聘李子璋爲副理，襄助進行一切，沈氏於日昨奉聘後，當於昨（十三日）日下午二時，赴市政府謁見張市長請示就職日期，經相互商定爲本月十六日上午十時，並對增加資本發展業務辦法有詳密之計議，沈旋即興辭定明日公訪金融寒喧，至市民銀行副理李子璋，刻尙在平，日內即可來津　是否同時就職，現尙不能決定，另據該行董事談，市民銀行增加資本，擴展業務事，現已擬定，侯沈行長到任後，即可酌斟實際情形辦理云，

限制銅元出境
擬定辦法
運輸二千枚以上者不得出境
各在市面流通應向商會聲明

津市府近以奸商任意私運銅元出境不惟擾亂金融，且影響市民生活，爲制止起見，茲特令警察局擬具查禁私運出境具體辦法，刻聞該局己參照歷案及津市金融情形，預擬天津市臨時限制銅元出境辦法，草案四項，抄錄於次，（一）攜帶銅元在二仟單枚以下者，無論出境與否，一律放行，（二）運輸銅元在二仟單枚以上者，一律不准出境，如在市面流通，應先向本市商會聲明數目用途及收發處所，請領運輸憑單，並向本市警察局登記蓋章，方准携運，否則即以私運論罪，並將所運銅元全最沒收，（三）每次請領運輸憑單，至多不得超過一萬單枚，並限當日運輸一次有效，（四）此項運輸憑單，由本市商會規定印製，審愼塡發，並由本市警察局，于登蓋章時認眞考覈，以防流弊云，

【又訊】津市府規定制止私運銅元辦法，業經津市府于上月二十四日上午十時，約集社會、財政、各局及天津市商會銀行業同業公會，錢業公會等，會經縝密商討，當時一致通過，近又據商會及錢業公會函稱，據有關各業聲稱，以上項辦法第三條所定數額，咸認未免過少，商民難免感覺不便，擬將「至多不得超過一萬單枚」一語，改爲「至多不得超過三萬單枚」，較爲適中，現該局已呈請市府，預於日內將有明文公佈云，

華界汽水貼花 汽水公會
呼籲取消

津市汽水同業公會，以汽水貼花一項，前經財政部修改印花稅法，已經將上項稅法，予以刪改，故目今汽水，自無貼花必要，而津市烟酒稽徵局，仍向該業年索六百元，名目巧立，殊與頒印花稅法，於法未合，尤以光徵華界在租界營業者，返鞭長莫及，故一般汽水商，除新明，鴻興兩家外，幾全數移往租界營業，則以上「特種印花」，自無力負担，該業公會，特於昨具呈市商會，請代爲向當局呼籲，將上項苛細予以取消云、

二月份 人口統計
較一月份減少

本市本年二月份人口統計，業經警察局調查竣事，茲抄錄於次，計第一分局二八九九二戶，男九四〇五八名，女五五四〇四人，第二分局五一四九一戶，男一三七三一四名，女九八七四六人，第三分局三二二八二戶，男一〇五八四八名，女六一七七八人，第四分局二一五七三戶，男五八五三四名，女四四二五一人，第五分局四九九七六戶，男一二〇一〇三名，女一〇一四四四人，第六分局二五五四九戶、男六五三一〇名，女五〇二九三人，特一分局七五三五戶，男一七二〇六名，女一五一八三人，特二分局四七七二戶，男一六六〇一名，女一二〇三四人，特三分局四六〇九戶，男一六九九二名，女八六一二人，特四分局一〇七戶男四八一名，女一七三人，總計二二六八八六戶，男六三二四四七名，女四四七九一八人，據查本市上月份滬有二二六九三一戶，共一〇八〇五九二丁口，本月份實有二二六八八六戶，共一〇八〇三六五丁口，比較上月減少四五戶，二二七丁口云，

百萬借欵成功後 決組建設委會
內分工程及保管兩組
此欵專修各馬路工程

津市在蕭市長任內，接洽懸辦建設借欵一百萬元，以比商電燈電車公司報效爲担保各節，迭誌前報，茲悉此事在蕭任內並未接洽妥定，致遷延迄今，尙未完成，惟目下銀行團方面，祇須担保者同意負責，己無絲毫問題，而比公司方面，己將此事具呈比國總公司請示，一俟復電到津，即簽字實行，市府方面，對大項用欵，決定完全用在建設之上，以期名副其實，將來決由官民合作，組織「天津市建設委員會」，內設工程保管兩組，將此欵供修各主要馬路及整理市內河岸工程之用，建橋經費，則需另案辦理云，

各局長
定期公宴
津市各界

津市長張自忠及各

社會局調查
童工女工之工作
未滿十四歲各工廠不得僱用
更不得從事有危險性之工作

社會局以本市各工廠，童工女工之僱用，往往多有超過工作時間，或廠方任意虐待，及非法役使等情事，殊屬有碍童工女工之發育，且違背工廠法之規定，特飭工廠檢查員，對下列數事，詳加調查，認眞取締，（甲）凡未滿十四歲之男女，各工廠不得僱用爲工人，（乙）童工及女工，不得從事下列工作，一，處理有爆炸性，引火性，或有毒質之物品，二，有塵埃粉，或有毒氣體散佈工廠之工作，運轉中機器或動力，傳導裝置危險部分之掃除，上油檢查修理及上卸皮帶繩索等事，四，高壓電綫之銜接，五，己鎔鑛物或牽澤之處理，六，鍋爐之燒水，七，其他有害風紀或有危險性之工作，

郵差與警察
合盜滙款案
檢查官業已偵查終結
於昨日正式提起公訴

津市本年一月十四日，郵政五支局，發生郵差與警察盜取匯票案，經揭穿後，二主犯被逮解送地檢處，經檢察官紀儒璋偵查終結，於昨日正式提起公訴，茲將犯罪事實與起訴條文誌後，

實事

本市人顏傳緒，二十七歲，住河北新大路慶記東里七十，向在河北元緯路郵局第五支局充任信差，本年一月十四日，上午一時三點班，遞送函件時，發覺有自山東臨清縣寄交河東陳家溝子陳家胡同十五號于洪富之雙掛號匯款信一件，顏利慾薰心，用「王富元」名章，蓋於回執上，隨將信拆開，將內之匯票五十元，交令乃表兄劉文沛（年二十九歲，住同上、在河北月緯路派出所充當警士）持往支取，經郵務員余採芹詢出眞情，隨將二人逮獲，

起訴

經檢察官偵查，二犯對上情均己直供不諱，乃提起公訴，其起訴條文，係犯刑法第二十八條（按刑二十八條原文爲二人以上共同實施犯罪行爲者，皆爲正犯），第二百十七條第一項（條文爲僞造印章印文或署押，足以生損害於公衆或其他人者，處三年以下有期徒刑），第三百三十六條第一項（條文爲對於公務上或因公益所持之物，犯侵佔罪者，處一年以上七年以下有期徒刑，得併科五千元以下罰金），第三百三十九條一項，（條文爲意圖爲自己或第三人不法之所有，以詐術使人將本人或第三人之物交付者，處五年以下有期徒刑，拘役或科或併科一千元以下罰金），第五十五條，及郵政法四十四條之罪云，

大批銅元
昨被盤獲

警察局官警，昨在河東小集大街慶元店內，查獲私運大批銅元及制錢，犯劉福祥，年五十二歲，本市人一名，當塲搜出銅元一蘇袋，毛重一百八十一斤，銅制錢四蘇袋，共計四百四十餘斤，當敗帶局，呈送總局訊辦云，

張市長
明晨檢閱水上警察

津市五河水上警察局，前在津修理之巡輪五十餘艘，業已補修竣事，已由市府驗收，水上警察局長劉燕泉氏決令各輪提前下水，以保旅客安全，特呈請市府，現市長張自忠爲審愼起見，決於明日上午十時，在金鋼橋李公祠前檢閱全體水上警察，同時並舉行修理各輪下水典禮，竣事後即開始各輪下水服務云，

西于莊子 發現男屍
無屍親己掩埋

警察第四分局境內，西于莊子大道黑塔寺北旁地方，昨日（十三日）上午十時許，發現無名男屍一具，當經該管分局查覺，見該屍年約五十餘歲，黑鬍鬚，身着青褲襖，不知因何身死，因無屍親，遂飭地保玉金生呈報地檢處請驗云，

車站紀事

十三日
陳興生由津早快車去北平
常之英由北平上午平浦通車來津
熊斌由浦口上午平滬通車去北平

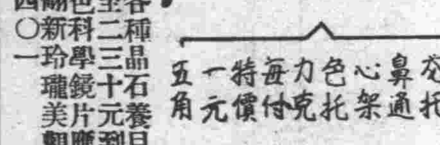
青濾茨托鼻通心架色托力克每付特價一元五角

有邊玳瑁橋樑架茶色科學鏡片每付特價一元

無邊夾白金蛇色科學片每付特價三元

本廠出品中山架眞正水晶養目鏡每付定價一元八角

紅美茶富而肥架變色克羅克司每付特價三元

廠所出之各種晶石養目眼鏡與衆不同光線最平養目的能力最大而且價廉水晶眼鏡由一元八角起碼至三四元不等茶墨二元起碼至二三十元到一二百元不等養目花鏡近視鏡如不對光永久管換諸位小姐太太們你戴養目眼鏡請到敝號●觀鏡最全各色科學鏡片應有盡有定價最廉由一元起至二三元不等本號兼運中西各種鏡架如白金無形架美國富而肥架最鏡架逐時翻新玲瓏美觀應有盡有外埠函購郵政代價便利迅速總號北平琉璃廠東南園萬順興眼鏡工廠支店天津估衣街電話二局三四〇一

諸君現下春天又到了正在風高的時候你不買一架養目眼鏡戴嗎你要買茶墨水晶養目眼鏡本給你季各貨現已號均備齊大號各貨古是自已新到在北開採實石礦己有平自設工廠經驗二百飾年之眼鏡本水晶養目眼鏡由本號各種女士眼新通心橋樑明刊玉山齋眼鏡莊電

內服新血清

去冬和暖少雪。今春燥亢太甚。此等天氣。最不利于血毒及花柳病者。因誠菌潛伏。遇此氣候。則蔓延極速。危險可怕。內服新血清清除蘊餘毒根。換生新鮮血液。有注射藥品之效力。而無注射出險之顧慮。此乃美國華麗士發明最合宜最安穩之清血保身良劑也。凡血液不清，餘毒不淨皮膚瘡瘍，筋核瘰癧，風濕骨痛，便毒橫痃，直接間接，各種血毒，服之立見奇效，此新血清爲華麗士老牌靈藥，效驗神速，備有詳論花柳說明書，及新血清功用證實，每瓶一元四，每打十四元，

總發行　天津大胡同子　濟世大藥房　電話二〇二四九號

兩毫法幣使彼轉痛爲安

韋廉士醫生藥局止痛片紐祿豐亦如其他韋廉士著名家用良藥一樣乃用世上所產最純潔最精美之藥料所製成但因係大量生產故能以每瓶（六片）二角之廉價發售也至於此大藥片奏效如何迅速證函甚多如河南新鄉商業聞人耿中君之來書即其一也耿君書云「鄙人前患頭痛牙痛背痛服藥多種可惜其藥價雖昂而功效殊少最近得知紐祿豐止痛之功試價服之不料初次[illegible]連服數次背痛亦不作矣也聊奉小照以鳴謝悃」足徵紐祿豐誠止痛藥之王紐祿豐每服一兩片即可速止各種神經肌肉疼痛并善退熱如頭痛牙痛耳痛系痛瘋痛散寒治流行性感冒各藥房皆有出售每瓶法幣二角或向上海江西路四五一號韋廉士醫生藥局購備一次購五瓶者法幣一元郵力不取不滿五瓶者每瓶二角郵力另加

首創第一

天津萬全堂參茸國藥店聲明

三陽保腎丸
婦女白帶丸
益髓補血丹
婦女肝氣丸

功效無敵

主治

（腰腎兩虧陽痿不舉）
（補養氣血必獲子嗣）
（婦女因寒受涼赤白帶下淋漓）
（如魚米腦汁凉服立見功效）
（身體虛弱腦力不足汗意預防）
（腦血凍冲血情浹此服大有功效）
（婦女情志不遂怒氣傷肝週身串）
（痛經痺不通久服效力難書述）

付一角　打一元　付二角　打二元　付二角　打二元

天津店址：
總店　估衣街中間
一支店　日界梨棧大街
二支店　法租界泰康商場
三支店　英界小白樓

鳴謝按摩專家呂玉庭

鄙人患氣滯血鬱有年，屢經醫治無效，茲經呂先生按摩月餘痊愈，呂先生善治三十六種風，七十二般氣，以及咳嗽痰喘五癆七傷等症，醫寓河北南竹林村西中德里三號，借電話六局一三九三，診例，門診一元，出診二元四角，貧者減收

胡鏡如謹啟

病家救星到津

神鍼國手于伯泉先生祖居方城世代儒醫精通靈樞鍼法濟世有年活人無數在燕趙魯豫各省充當醫官多年岐黃國術確有經驗鍼法如神誠屬良醫先生自退居故里前年來津應中西醫考試名列前茅在津又代各親友醫好最險惡之症經友勸懸壺日淺活人很多舉凡男婦老幼有經中西醫藥不能治最疑難之大症者手到病除敢稱病家救星也此啟

寓大胡同河北電影院後身鈞和里二十九號
午前門診
午後出診

介紹人
郭光夏　楊璧如　李桐珊　劉芝田　盧春亭　龔漢亭　王雅菴　常瑞符　張立齋
常玉榮　劉錫九　張德祥　丁連科　夏蓮浦　蕭海波　史泰祥　王桂亭　耿春田

仝啟

總經理張春榮

敝號開設以來於茲三十餘載所賣燒面餃專用純料羊肉眞正北口羊素蒙主顧所贊許敝號爲幫伴主廚起見現由北平聘來名師力做五香燒羊肉不特鮮美適口且做法極潔向實業津市獨創愛食羊肉諸君請速來嘗試知言之不謬也

電話二二零六八日界二一零七四

清眞增興德羊肉莊
開設南市東興大街
南塌圈羊處電話五局二百二十號

體育

我國摔跤大王黃伯長

昨奮勇敗強敵

肉搏六合共兩勝一敗

定二十日作第二次賽

【本市消息】中國摔跤名家黃伯長，近應本市回力球塲之聘，特由滬來津，於昨（十三）日下午三時，在該塲作首次表演，是日參觀者未見十分踴躍，然情況尚屬熱烈，第一塲先爲印度名手加納辛夫對墨西哥名手豪面客表演，二人共戰四合，全爲做作之戲，故無精彩可言，結果作爲平局，此後即乘目瞭瞭之黃伯長對所謂土耳其名將加拉米拉之大戰，按加拉氏之面貌，皮膚，以及音語舉動，絕非土耳其人，與所謂之蒙面客殆均爲印度人也，黃與加拉共戰六合，黃于第二合內首勝加拉，於第五合內失敗一次，最後一合，黃將加拉挾起，輪起加拉全身約一分鐘之久，將加拉猛摔台上，乃獲得最後勝利，國人鼓掌如雷，黃氏于此次比賽後，定於本月二十三日下午三時，再作第二次表演，決會戰印度名將沙茂夫，茲將昨日表演情形略誌於後，

開塲戲爲印度名手加納辛夫對國籍不明之蒙面客，二人純爲做作，故態度頗不自然，且雙方尙常故意嘻笑，不盡使人**爲之作嘔**第一合內，加納辛夫稍佔優勢，惟蒙面人時有軌外之小舉動，使台上空氣，爲之稀鬆，蒙面人會一度摔至台下，觀衆以其舉動完全作假，均嗤之以聲，第二合蒙面人形勢轉佳，加納辛夫四肢被釋於台上粗繩，幾不能出，第三四兩合，表演益見無味，演來演去，此仆彼起，蒙面人之軌外行動，使觀衆咸表不滿，最後時間己屆，各無勝負而散，當二人退場時，觀衆對蒙面人嗤之以聲，對加納辛夫鼓掌如雷，蓋加納之運動道德殊足欽佩也：**一幕喜劇**敷衍了事後，黃伯長之主力戰，乃先登場，當黃由更衣室東出看台時，觀衆鼓掌之聲震動全塲，尤以黃氏所衣綢衫，背後之青天白日「國徽」，使在塲華人咸爲之起立致敬，黃氏上得台來，鼓掌之聲仍未停止，情况熱烈，可見一斑，視彼對手加拉米拉氏，年已四旬開外．黑鬚挽髩，若非力士模樣也，雙方經裁判略爲解釋規則後，即行開始交綏，黃氏黃髮白膚，頗有西人氣概，惟其雄壯之氣魄，與夫彬彬有禮之狀態，實中華民族之健兒也，加拉米拉先發制人，首將**黃氏摔倒**黃鯉魚翻身，奮然而起，掌聲隨之亦鳴，旋黃捉着加拉之臂，將加拉擠至繩外，眼見收到獲利，不幸加拉死力抵抗，反將黃腿持住，黃氏摔扎良久，始翻身將加拉壓在身下，雙方相持良久，加拉再被擠至台邊，加拉再三摔扎，始繞至台心，黃氏出其不意，猛以兩腿將加拉腹部挾住，方將加氏乖首就範，不意停戰鐘響，加氏得免於雖．第二合方交手時，黃卽被困，觀衆咸爲担心不已，未幾黃猛力躍起，再以腿將加拉挾持不放，加氏雖被挾持，而雙肩未挾地，仍圖頑抗，黃以手搔加拉之面，加拉情急，竟以**牙咬黃手**幸觀衆大喊，始爲裁判御止，解圍之後，黃伯長轉安爲危，竟被加拉將腿挾在，黃氏一時形勢危急，空氣又復緊張　最後黃氏鼓起餘勇，猛以雙足蹬加之面，屈然而起，大難始免，而觀衆亦爲担驚不已也，第三合內黃精神最爲興奮，方交手卽猛撲加拉，加拉老奸狡滑，黃伯長終未得手，後黃氏突爲加拉所困，雙腿被加氏猛力摧折，黃氏沉着良久，大喝一聲，鶴子翻身，轉客爲主，反將加拉雙腿持着，是時加拉俯伏地上，雙足被捉，黃伯長則騎於加拉身上雙手猛力彎折其腿，加拉上部被壓迫，腿部又痛撤心肺，實已無能爲力，乃忍痛白裁判**聲明認負**于是黃伯長在萬衆歡呼中，首獲勝利，第四合黃伯長挾戰勝餘威，先發御人，加拉米拉心緒不寧，先被擠至繩外，黃氏方自慶幸，不意加拉暗**驟下毒手**，將黃雙腿持住，黃氏覺告束手無策，一時危險萬狀，眼見黃氏雙肩與地接觸，羣衆正焦急間：黃氏時來運轉，突將加拉頭部挾住，加氏以頸部受有壓迫，呼吸頓感不便，于是咳嗽頻仍，黃氏不忍驟下毒手稍一放鬆，反爲加拉所乘，加氏雙手持住黃之右足，以自己右足踏住黃之左腿，乃死力分勞黃氏之腿，使之就範，當時黃氏仰倒台上，雙肩距地僅有寸許之離，當時危險之狀，震動全場華人心弦，幸天佑黃氏，停戰之鐘一聲響亮，黃氏再度脫險，第五合內，黃氏以橫受挫折，銳氣減去不少，雙方相持良久，各有失得，而其中以加拉形勢較勝一譽，最後黃氏雙腿被持，其狀與第三合內御加氏情形相同，黃氏當時亦以聲斷力竭，不能抵抗．失敗一次，黃氏一勝一負，前功盡棄，觀衆爲之婉惜不己，然尙有最後一合三十分鐘，黃氏極力**爲國爭光**收得最後勝利，第六合開始之後，雙方以生死關頭，均小心從事，黃一度以腿挾加之頭，加氏暖嗽不已，幾告失敗，殆最後二分鑄內，黃氏振奮精神，劍拔弩張，有如出山猛虎，當二人相拉之下，黃氏大回一聲，將加拉提起，如轉盤一般，將加氏輪于空中，猛然擇于台心，黃氏並飛跳起，壓于加拉身上，加拉頭部巳轉昏，胸部又被壓迫，于是兩肩乖地矣，黃氏獲得最後勝利，使國人歡呼之聲，震動全塲，而黃氏亦云不負衆望也，黃氏之技術，全在品行與頭懸揣楚，且力大無窮，實力自然充足，下週二次表演，當有更較精彩之技藝貢獻之津人士也，（亭）

籃球裁判研究會 首次研究 今晚舉行

【本市消息】本市體育聯合會主辦之足球籃球裁判員研究會，公開報名以來，參加者甚爲踴躍，足球班業於日前開班，並舉行筆試，其籃球班則定於下午二時在利生工廠舉行首次研究，女子裁判繼於下午四時舉行，參加者務須到會，會方不另通知，研究時每人可提出問題五則，作公開討論云

小學體研會 今晨改選 同時舉行首次會

【本市消息】津市教育局小學體研會，例於每年春季舉行改選一次，玆定於今（十四日）上午九時，在市十小學舉行改選大會，同時舉行第一次全體會員大會，津市教育局屆時將派督學傳鏡如蒞會指導云

「保羅杯」足球複賽 今午北寧戰法陸軍

【本市消息】保羅杯足球賽，定今日下午三時一刻，在英國球塲內，舉行北寧對法陸軍之複賽．居時均必出死力．以爭奪決賽權也，北寧今日登塲隊員如後，

陳而德
李淸玉　張學堯
李鳳樓　譚福禎　安原生
姜　聯　趙鴻德　孫福來　孫思敬　孫永泉

北區排球 今日開始舉行

【本市消息】北區小學校際排球賽，定於今日下午開始舉行，當日共有四場比賽，分在市師附小，私一，及市二十三三場舉行云，秋序如後，

乙工｜四一　二時
附小場
究眞｜私一　三時
附小場
市二｜二十三　二
時
私一場
二十一｜三十二
二時
二十三場

萬國足球 乙組賽 南大敗於英A

【本市消息】萬國足球乙組賽，南開大學對英兵A部一役，於昨日下午二時半在南開大學足球場內舉行，裁判員王子華，是日南大塲地濕滑，比賽稍感困難，上半時雙方形勢均等，各入一球，後半時南大疏於防守，再失一球，結果英兵A部，乃以二比一戰勝南大云，

震記 華清池內部大刷新 廣告

敬啟者，時屆春節，天氣漸暖，茲爲歡迎　主顧及保持本池過去悠久歷史起見，男女部各盆池，及樓上下各座位，所有一應用品，現均力事整理，從新佈置，業已於國歷一月一號起，一律更換新製大毛巾，務使　顧客有舒適精神之雅，至其他關於座位之寬敞，暖氣之設備，茶役之訓練，電汽洗衣房之設置，代客洗熨衣服，迅速異常，津埠尤堪首屈一指也，謹此奉告，尙希

各界注意是幸

震記華清池謹啟

電話二局：一樓，二一一八　二樓，二五七〇　三樓，〇一七九

君之皮病逢春輒發乎

皮病患者每至春季輒覺其症更劇，此中原因雖至不一，但有一速效可靠之治療即採用如意膏是也此膏係現代醫藥科學療膚妙品涼膚止痛殺菌力強生肌效速舉凡濕疹疥凍瘃癬乾濕腫毒等症一經搽上其治療工作立即開始焉　東三省富錦大街合順盛號黃增瑞君來書云「余前患濕疹逢春卽發爲時數年百藥不效去春搽用如意膏不久卽告全愈後有敝拒友王君偶被開水燙傷其手敷以此膏痛卽停止傷亦旋愈矣」治療皮病如意膏固極靈驗卽治療皮癬皮傷如面疹癤疹膿疱割傷灼傷燙傷跌損等等此膏亦奏一樣神效

如意膏各藥房皆有出售或逕向上海江西路匹五一號韋廉士醫生藥局函購每盒法幣七角六盒三元五角郵力不取

謹防假冒及影射

本公司之雙妹商標曾經中英等國政府註册別人不得冒效及影射至各種化粧香品久荷各界樂用遠近馳名皆由製造得法材美工巧所至也惟世風日下人心不古有等無耻之徒希圖漁利自製惡劣之品冒效我雙妹商標或收買本公司之花露水生髮油雪花膏各等舊瓶裝入惡劣之材料或將雙妹之商標人物花草顏色影射以偽亂真實深痛恨倘有以上之假冒及影射我雙妹商標者定必稟官究治決不徇情惠顧諸君請移玉至敝公司或廣洋大商店細認雙妹老牌免受偽貨所愚也

仁德堂

開設天津東北城角南三多街口專門各藥均經政府化驗註册外埠函購藥資先滙另加郵費二角郵票滙票通用掛號信方妥

脫管丸（包愈痔漏）

本堂醫生專門研製首先發明治愈者無算政府化驗註册證明毫無痛苦確有把握專治男婦多年痔瘡二十四症不刀剪手術不至藥力直達病處初得者大腸乾燥內有濕熱大便不通或煙酒色慾過度內痔外痔帶血脫肛好痔漏日久肛門左右起小瘡破了流黃水過一年不愈變成管子最難調治服敝堂之藥專將老管化成膿水隨大便自下保好輕者二料重者三料全愈早服一付白水送下每料二元三料五元

舒肝丸（調氣開胃）

津市藥舖林立多係局方蜜大丸惟我仁德堂舒肝丸小粒容易吞服政府註册決不騙人主治男婦倒飽膨悶兩脇串痛食後嘔吐酸水飲食上轉心口堵悶胃疼痛氣串週身腹內氣聚病塊皆因悶氣而生或者勞碌積疾急怒悲憂夫妻反目悶鬱在胸不言不語以致暴怒傷肝飲食怠進以上各症不論遠年近日服此丸舒肝順氣開胃進飲食除膨脹之聖藥也輕者一料重者三料全愈倘服藥困難用化鬱膏每張亦可兩料並用功效更速每料二元三料五元化鬱膏每二張一元

白帶丸（婦女化育）

此丸與衆不同早經註册發給執照證明功效確實決不藉廣告騙人女同胞幸勿自誤不用針灸煎湯服白帶丸無痛苦卽能除根主治子宮寒冷赤白帶下肚腹脹滿倒飽膨悶兩脇串疼行經腹疼超前錯後經水紫黑或淡黃血崩血漏身作冷燒咳嗽痰喘或滑胎小產生殖器不靈久不受孕 [illegible] 每料洋二元三料五元白帶膏每張一元

痲氣丸（包愈小腸）

專家配製小腸痲氣界明有確實把握不論新得舊犯 [illegible] 立消痲氣膏每貼六角

耳聾丸（通竅立聽）

人若耳聾形同木偶雖有奇才亦無用矣患耳聾者終多難全愈 [illegible]

羊角瘋（包愈癲狂）

此藥政府註册各界證明有確實經驗專門配製之服用簡便愈迅速 [illegible]

仁德堂藥店　天津東北城角南三多街口　外埠函購藥資先滙

腎虧氣虛

[illegible] 黃色補丸 [illegible]

半身不遂（小活丸）

[illegible]

淸血搜毒（搜毒水）

[illegible]

婦科坐藥（化育丹）

[illegible]

皮膚疥瘡（萬應膏）

[illegible]

瘰癧鼠瘡（消化丸）

[illegible]

痔漏除根（化痔膏）

[illegible]

牛皮癬瘡（擦癬水）

[illegible]

永德藥房

經理　天津法界泰康商塲一樓

代售處 [illegible]

本報徵稿

本報為增進讀者與趣起見，採登一切文字，體裁不拘，要以短小新穎，雅俗共賞者為佳，不登之稿，凡附有郵票地址者，即行郵回，惟本報採登各大作家稿件，係以文會友性質，恕無酬贈，

由追悼綏戰烈士想到東北失陷

盡忠而死，死有榮光，失節而生，生無人味，所謂盡忠，非必專制時代君叫臣死臣須死之愚忠也，乃為國家守領土，為民族爭生存，是眞盡忠，所謂失節，非獨奴顏婢膝投降敵人之屈辱也，即借不抵抗主義，保守個人富貴，是亦失節，不有盡忠之烈士，不顯失節之懦夫，吾於汪精衛氏參加綏戰陣亡追悼會，有二種感想，一為西北，綏遠地近內蒙，久為敵人所覬覦，去年邊寇暴發，意在蠶食華北，幸守土將士奮大無畏精神，誓死抗戰，當陝變陡起時，益張敵人逆胆，設非犧牲許多性命，焉能保全西北一角國土，使華北危而復安，此值得追悼者也，一為東北，關外雖屬滿洲地，但自五族共和以來，漢滿蒙回藏，已不分此疆彼界，況東三省民衆多半係由冀魯豫遷往，無論在版圖上在民族上，確為中國所有，萬無委棄如雞肋之理，回憶民二十，竟輕描淡寫以不抵抗三字了之，果為何人所主張也，嗚呼，保全西北一角之烈士，固應追悼，喪失東北四省之懦夫，不知應追何，

賽金花的葬地陶然亭

陳效坎

一代英雌賽金花自從在北平病死後，身後蕭條，其家人幾無力為之埋葬，幸得一般慈善家追念賽氏當年為國奔走功績，大家就慨解仁囊，捐貲替伊埋葬在平市南郊的陶然亭畔，賽氏有知，亦當目瞑無憾了，

陶然亭據說是清朝郎中江藻聚資建造的，亭基很高，迴廊曲房，很可以遠眺平市的風景呢，

不過這兒都是郭外的風物，而且是十分荒涼寂寞，是以都市邊的人一到厭倦了它們的生命而撒手長逝時，總擲到那塊去做了一個歸宿的地方，「北邙惟見塚千堆」此地有焉，

可是北平四郊的墓地，並不像咱們內地來得少，為什麼獨讓「陶然亭」去出名呢，這一點也有一個文學上的因緣在荒塚稠疊中你可以找得些駢四儷六文情俱佳的悽艷的詞句，咱們現在先拏香塚來說，——這是一座草木叢生已成為狐窟鼠穴的荒涼古墓，子孫散處，麥飯久虛，斷碣殘碑，已是弄的不成樣兒了，但是在那塊灰黑色的碑石上，依稀還可以辨出一點妙文來，

「浩浩愁，茫茫劫，短歌終，明月缺，鬱鬱佳城，中有碧血，血亦有時盡，月亦有時滅，一縷香魂無斷絕，是耶非耶，化為胡蝶，」

另有七絕一首，亦頗可讀，文云，「飄零風雨可憐生，香夢迷離滿綠汀，落盡天桃又濃李，不堪重讀瘞花銘，」

這座古墓裏畢竟眠的是甚麼人，咱可不曉得，據那邊士人說，是從前名妓蒨雲的埋骨處，有的却說是當年香妃的秘密塚，言人人殊，誰也不能斷定，——距香塚止有二十幾武的所在，還有一個鸚鵡塚，也有一段銘文，「文兮禍所伏，慧兮禍所生，吁嗟作賦傷正平，」——這座墳說是某代有名文人焚稿的地方，他因着遭受了一種重大的刺戟，無處可以洩憤恨，恨的就把所有文稿付諸一炬，將灰燼葬在地下，多麼可惜呵，

賽金花一生事蹟，可歌可泣，亦悽亦艷，較之那點以色相博人愛憐的姨太太，人格要高出百倍，簡直不可同日而語啊，現在伊安葬在這個地方，乩是再好沒有了，——「香塚」上的那首七絕挽詩，也大可移贈與賽氏呢，

未婚妻（七）

小琴

「別開玩笑」，寒萍紅了臉，點了紙烟，二人吸着，默默地沒有話說，日光射到了民的臉上，民往旁邊躲了一躲，

「我離了這地已六年的光景，和此地的消息，可說斷絕了，街道似寬廠了許多，吃完午飯，你可陪我溜一圈」，民轉過身來，對寒萍說，

寒萍點了點頭，並未說話，

「我看這碼頭是從新修築不久呢」，

「是的，去年我來時剛修成，據說是口人修築的時候，就按河邊的街道來說，我想你以前在此地的時候，恐怕是滿道的厚土吧，現在都舖上石頭子，聽說海關的計劃將來要修石子路，也說不定呢」，

寒萍起來站在窗子下指着民說，「六年前在中國政治之下的時候，路政眞够提得的，你看現在入了外人之手，便這樣地美麗壯觀了，沒辦法……」，

「老發牢騷，當心隔壁有耳，」民趕緊阻止了寒萍的話頭，二人互相吐了一吐舌頭，

「啊，民」，

「啊，相」，

人要工作

工作就是人生，今日的成就，就是昨日工作積勞，今日的窮困，就是昨日的生活閒逸，

有工作就有生存，人們不能受強迫的工作，所以要能够自動的工作，

閒逸不一定是快樂，工作不一定是痛苦，一個人整日為了工作勞動不息，你就可以知道他絕對是個優良的份子，

多做工作，可以消除妄念，

天津儒佛合一救劫會贈送及原價流通書目

曾孔記；陽湖程伯嶔先生編（贈送每部郵五分：津市減半，原價流通每部五角）救劫初階，對島編（贈送一冊郵二分半；本市一分，流通每冊五分）論語鐸聲，又小學鐸聲，對島編（贈送一冊郵分，流通每冊一角）木鐸千聲，對島編，又儒學作舉編，女敎遺範編，對島採錄（二種贈送一本各郵五分，本市二分半，流通每本法角（宋版孝經，贈送每本郵二分半・本市一分半，流通每本一角五分）儒敎八德錄（贈送每本郵二分半，本市分半，流通每本二角）歷史感應統紀（贈送一部郵七分半，本市五分，流通每部四角）佛學救劫編（贈送每部郵五分，本市二分半，流通每部三角）儒佛合一救劫編（贈送每部郵七分半，本市五分，流通每部六角）乾隆御筆心經（贈送每本郵二分半，本市一分，流通每本一角）百八鐘和聲（贈送各一本二分半，本市一分半，流通二種二角）創辦東方極樂世界儒佛合一鄉村改進會宣言書（贈送每本郵二分半，本市一分，流通每本一角）以上各書，以曾孔曾經儒佛合一為濟旨，改正人心有助世道，惟本會棉力薄弱，不能普為贈送，茲以每分五種為限，如有闢心世道，欲備價將善書代為流通者，本會仍收原價，額外不加分文，若價在十元以上者，對島贈送手寫心經一幅，在二十元以上者，加送箋紙對聯一付，用宏大德而結善綠，此啟，丁丑春日對島老人時年九十一

三國全劇　桃園義傳奇

△△翻新製曲▽▽　△△禁止轉載▽▽

第五十二幕　聞雷失箸

（六九八）

（嘆白）唉，伯珪你死的好苦啊（唱）又不知，趙子龍，何處存身（操白）現今怎麼樣了（龍白）袁紹吞併了幽州，聲勢更大，近來淮南袁術，驕奢無道，衆叛親離，袁術見勢不佳，要把帝號讓給袁紹，袁紹要他的傳國玉璽，袁術已經應允，約定親自送到河北，於今聽說袁術，要棄了淮南，去歸河北，倘若二人合而為一，同心協力，不易破也（唱）袁紹袁術本至親，只因南北勢力分，於今一旦要合併，還請丞相加小心（操白）曖呀，他二人合併，勢力必大，這這這如何是好（劉起白）告便（操白）使君請便（劉出門白）且住，想俺劉備，在這許昌，好比籠中之鳥，俎上之肉，任憑他人炮製，於今有了機會，不想個脫身之計，等待何時（唱）袁術要去投袁紹，果然嚇壞老曹操，這個機會來得巧，心生一計可脫逃（進門操白）劉使君，你看袁術要投河北，二袁相合，狠狽為奸，如何是好（劉白）丞相不必憂慮，想那袁術要投河北，徐州乃必由之路，劉備不才，願領一支人馬，截住徐州要路，生擒袁術（唱）未曾開言面帶笑，叫聲丞相聽根苗，袁術若去投袁紹，必走徐州路一條，劉備願截徐州路，料想賊子難脫逃（操笑）哈哈哈哈（唱）使君言來我知曉，但等來日奏當朝（同下四太監獻帝上坐大座唱）自從發下衣袋詔，好叫朕躬心裏焦，國舅董承忠可靠，不知能否保漢朝（曹操上進門拜白）臣曹操見駕（帝白）不知曹卿家上殿，有何本奏，

社會長篇　香雪海

▲敏夫著作：夢靑校正▼（禁止轉載）

【五三八】

續稿未到

國際珍聞　製造筒麵的墨索里尼

意大利可怕的墨索里尼，其平生的臉容也決不像那常見於新聞的相片那樣的可怕，實則他那時時隱現着的微笑，常使和他接見過的人們否認這獨裁者有那公開攝影的相片所顯示那嚴酷的臉容，並且墨索里尼的聲音，聽來又是極其悅耳的，所以有些人竟要說，這墨索里尼如果不志於所謂政治家的無聊的勾當，而專心於歌唱的修養，則他將成為一個音樂家十路棱的後繼者，

他最好吃加了自製醬汁的筒麵，在他的食桌旁，常設置着特製的蒸鍋，和盛着醬汁的小壺，常他的僕人從蒸鍋中拿起筒麵，恭恭敬敬捧在他面前的時候，他動其得意的鼻子，用木杓取一些他家傳的醬汁加味於其中，這樣地弄好之後，他的僕人才把筒麵送到來客的面前，據說會有一個見惡於墨索里尼的勇士，有一次把這獨裁者所自製的筒麵拒絕了，於是他被流到地中海的島上云，

春光一瞥（十四）

丁迂才著

第一回　慧眼識嬌娃羅囊分潤　窮途悲厄運推食施恩

孟伯通答應，二人遂分了手，立民自己回店，孟伯通見立民去遠了，才喘了一口大氣，自言自語的道，想不到今天遇到這們一位大手，，看那樣子很不起揚，却倒很慷慨，今天連吃帶拿，就是四五角錢，只不知在那裏做事，會這樣不在乎，若是和他交常了，眞可以沾他些光呢，自己思思想想，不覺打了一噓噴，猛然想起，噯呀，今天吃了飯還沒過癮呢，於是趕急地往家走，在未想起以前還好些，這一想起來，登時鼻涕眼淚，唾沫黏痰，都上來了，同時心跳神疲，腰酸腿軟，差不多連半步也走不動了，幾乎倒在那兒，趕緊咬了咬牙，強打着精神往家走，一步一步的挨到家，已是萬家燈火：炊煙四起了，挨到屋門口看見小玲子正拿指甲剔那菜油燈的火玩呢，看見孟伯通回來，趕上前叫了一聲爸爸，怎麼這早晚才回來，孟伯通顧不得答應，鼻子裏哼了一聲，一頭躺在炕上，再也起不來了，小玲子是司空見慣的了，知道他是犯了煙癮，把燈放在炕上，又從桌子底下找出來破燈罩罩上，然後把煙槍煙籤子和一個破磁罐子，一齊放在孟伯通的面前，然後自己去點火做飯，孟伯通昇了煙具，如同見了親人一般，忙把磁罐裏刮了又刮，刮出一點煙膏來，放在燈上燒好了，按在煙斗上，嗤嗤的抽了一陣，然後又刮了一點，燒了又抽，一連刮了幾次，把個破磁罐刮了個溜光磬淨，才伸了個懶腰，算是抽完，似乎煙癮猶未過足，把煙斗拔下來，把灰刮在磁罐裏，然後倒上一點水，用手指攪了攪，連煙底帶煙灰攪勻了，端起來一仰脖喝了下去，才覺心裏舒服了些，一個翻身坐了起來，由懷裏摸出一塊煙捲頭吸着，吐出一堆濃煙來，向小玲問道，

北寧鐵路管理局廣告

為招登客車廣告規定辦法公布周知，由本路為發展附業繁榮沿線市場起見，擇定在二三等客車內招登商業廣告，以中英文為限、定自二十六年三月一日起實行，茲將辦法十三條登報公布：俾衆周知，凡欲裝登此種廣告者，務須先期逕赴車務處營業課報名接洽，即依照規定辦法辦理，特此廣告，附招登客車廣告暫行辦法　中華民國二十六年一月

北寧鐵路招登客車廣告暫行辦法

第一條本路擇定在客車內招登商業廣告，以發展本路附業繁榮沿線市場為宗旨第二條本路招登此種廣告，先在二三等客車內試辦，並以中英文為限，俟有成效再行推廣在頭等客車內裝置，第三條此種廣告，由本路指定地位，即裝置在二三等客車內橫檔之上，取其易為一般人所注目，第四條此種廣告，應製備鏡框，每塊尺寸，以橫三十五公分，直十二公分為限，如裝置時欲改為橫十五公分，直三十五公分，可聽登戶之自便，但不得將原定尺寸、自行增減，第五條此種鏡框，應由登戶自行製備，交由本路裝置、遇有損壞剝落時，由本路通知登戶自行修補，俟修補完好，再行交還本路裝置原處，以清手續，第六條此種廣告，裝二等車內者，每塊每月繳廣告費二元，裝三等車內者，每塊每月繳廣告費一元，但裝登時期至少一次年為限，此外另收裝費，每塊二角，第七條裝登此種廣告，須先赴車務處營業課報名，並自行繪具圖樣，交由營業課審查是否合於藝術化，方准製備鏡框，裝置車內，以示美觀，第八條本路經有裝置此種廣告定單，凡欲登廣告者，於報名後經審查圖樣合格，即至營業課簽訂，其簽訂定單時，應按照租費表預繳半年租費，以後每半年預繳一次，第九條裝置此種廣告，在第一年期內，即按照第六條規定租費數目繳納、如滿一年後，繼續裝置，即將租費按七折核收，以示優待，第十條登戶所繳租費裝費，於簽訂定單時照數繳清後，即由營業課發給收欸憑單，每本月終，結算一次，由該處彙總，轉送會計處列帳，以清欸項，第十一條指定裝置廣告地位，如日後本路認為有遷移之必要，即另擇地位移裝，第十二條本辦法，如有未盡事宜，得隨時修之，第十三條本辦法於二十六年三月一日實行

河北電影院

日夜三場

民新公司有聲對白音樂巨片

林楚楚　黎鏗　主演

靈肉之門

靈魂的吶喊，肉慾的衝動，熱烈的演出，

國泰大戲院

今天三場　三點　五點半　九點一刻

米高梅攝製兩年費金兆億震九霄滅地獄之千古佳作

泰山鼻祖　韋斯摩勒

泰山情侶　歐莎麗文

合作無上尊貴佳作

泰山出險

飯可少吃一頓　此片不可不看一遍

光明電影院

今天日夜三場

袁美雲主演

前後兩集

化身姑娘

一次演完

光陸電影院

日夜三場

狄克華寶　瓊黛朗白　主演

衆香國

大光明

日夜三場

賈雷古柏　珍愛芝　主演

亂世英傑

天津電影院

今天四場

神犬戰黑虎

丹桂電影院

今天三場

白玉霜主演

海棠紅

皇宮電影院

日夜三場

轟動世界偵探劇匪刺激惡鬥凶殺大片

一身是膽

明星電影院

日夜三場

史泰莎　麥茂克　賈萊凱　三星主演

珠聯璧合（○）

天昇電影院

日夜三場

鄭孟霞　王乃東　主演

新婚大血案

平安電影院

日夜三場

莎麗澄波主演

小孤星